



CUENCA

GESTIÓN 2024 - 2025

Cristian Zamora Matute Ph.D
ALCALDE DE CUENCA

CUENCA

GESTIÓN 2024 - 2025



Cristian Zamora Matute Ph.D
ALCALDE DE CUENCA

Cuenca. Gestión 2024-2025
Publicación de la Municipalidad de Cuenca

Alcalde de Cuenca
Cristian Zamora Matute, Ph.D.

Concejo Cantonal de Cuenca

Mgst. Ivan Abril
Ing. Manuel Alvarado Iñamagua
Ing. Jenny Bermeo Mejía
Mgst. Gabriela Brito Andrade
Mgst. Román Carabajo Alvear
Mgst. José Fajardo Sánchez
Ing. Com. Jimmy Flores Galán
Mgst. Diana González Arteaga
Ing. Federico Guzmán Paute
Dra. Rocío Juca Salazar
Ing. Agr. Paúl Pañi Sasaguay
Lcda. María Augusta Peñafiel
Dra. Mónica Pesántez Chalco
Sr. Gustavo Valencia Vintimilla

Vicealcaldesa

Lcda. Marisol Peñaloza Bacuilima

Asesor de la Alcaldía

Ing. Pablo Albornoz Vintimilla

Asesor de la Alcaldía

Mgst. Marlon Torres Chamorro

Coordinadora General de Gestión Institucional

Mgst. Estefanía Vintimilla Peña

Coordinadora General de Desarrollo Humano

Dra. Mary Cabrera Paredes

Coordinador General de Movilidad

Mgst. Alfredo Aguilar Arízaga

Coordinador General de Planificación y Gobernanza

Arq. Santiago Vanegas Peña, Ph.D.

Coordinador de Infraestructura y Proyectos Corporativos

Ing. Jaime Espinoza Barzallo

Coordinadora General de Despacho de la Alcaldía (E)

Tnlg. Alexandra Orellana León

Secretario del Concejo Cantonal

Ab. Vicente Astudillo Saquicela

Director General Administrativo

Mgst. Francisco Crespo Cisneros

Director General de Áreas Históricas y Patrimoniales

Mgst. Xavier Aguirre Vargas

Director General de Áridos y Pétreos

Mgst. Juan José Reinoso Méndez

Director General de Avalúos y Catastros

Ing. Com. Fabián Serrano D. - Febrero 2024
Mgst. Paolo Ortega Mendieta

Director General de la Comisión de Gestión Ambiental

Mgst. Carlos Orellana Barros

Directora General de Compras Públicas

Mgst. María del Carmen Montesdeoca Cabrera

Directora General de Comunicación Social

Tnlg. Jorge Revilla - Febrero 2024
Mgst. Daniela Orellana Ordóñez

Director General de Control Municipal

Arq. Santiago Vanegas Peña, Ph.D. - Junio 2025
Arq. Gina Mavel Dávila Ponton

Director General de Cultura, Recreación y Conocimiento

Lcdo. Carlos Vásconez - Febrero 2024
Mgst. Jonathan Koupermann Kuperman - Septiembre 2025
Mgst. José Alejandro Corral Corral

Director General de Desarrollo Estratégico Institucional

Mgst. César Daniel Torres C. - Diciembre 2024
Mgst. Xavier Méndez Urgilés - Febrero 2026
Mgst. Estefanía Vintimilla Peña

Directora General de Desarrollo Social y Productivo

Tnlga. Carolina Martínez Ávila

Directora General Financiera

Mgst. Estefanía Vintimilla - Septiembre 2024
Mgst. Pamela Abril Vásquez

Director General de Fiscalización

Ing. Jairo Larriva Flores

Director General de Gestión de Movilidad

Mgst. Pablo Carvallo Corral

Director General de Gestión de Riesgos

Ing. Erick Gutiérrez Ochoa

Director General de Mercados y Comercio Autónomo

Mgst. Diego Cedillo Auquilla

Director General de Obras Públicas (E)

Mgst. José Patiño Guerrero

Directora General de Participación y Gobernabilidad

Mgst. Mónica Vargas Guerrero

Directora General de Planificación Territorial

Arq. Santiago Vanegas Peña, Ph.D.

Directora General de Talento Humano

Mgst. Sonia Muñoz Mora - Mayo 2024
Ing. Consuelo Orellana Pacheco

Director General de Tecnologías de la Información y Comunicaciones

Mgst. Esteban Garzón Campos - Febrero 2026
Mgst. Ramiro Esteban Santacruz Ochoa

Director General del Tranvía (E)

Mgst. Marcelo Toral R. - Marzo 2024
Mgst. Haydee López Lozano

Dirección General de Relaciones Internacionales y Cooperación

Mgst. Felipe Ochoa Mogrovejo

Director General de la Unidad Ejecutora de Proyectos

Ing. Romeo Moncayo Andrade

Procurador Síndico

Dr. Juan Fernando Ramírez Cardoso

Gerente General de EDEC EP

Mgst. Dominique Baquero Larriva

Gerente General de EMAC EP

Mgst. María Caridad Vázquez Quezada

Gerente General de EMOV EP

Dr. Darío Ordoñez Aray - Septiembre 2024
Lic. Lenin Guzmán Casquete

Gerente General de EMUCE EP

Mgst. Andrés Peñafiel Cordero

Gerente General de EMURPLAG EP

Mgst. Jonathan Flores P. - Julio 2024
Mgst. Juan Pablo Torres Espinoza

Gerente General de EMUVI EP

Mgst. Santiago Arias Hugo - Septiembre 2025
Mgst. Joaquín Peña Bernal

Gerente General de ETAPA EP

Mgst. Verónica Polo Avilés

Gerente General de FARMASOL EP

Dr. Jorge Ulloa López - Febrero 2026
Econ. Fabián Alvarracín Chapa

Director Ejecutivo de Acción Social Municipal

Lic. Bayron Fárez Muñoz

Director Ejecutivo del Consejo Cantonal de Salud

Dr. Alfredo Campoverde Cisneros, Ph.D.

Director Ejecutivo del Consejo de Seguridad Ciudadana

Ing. Pablo Cueva Vallejos - junio 2025
Mgst. Xavier Barrera Vidal

Director Ejecutivo Corporación Aeroportuaria

Dr. José Luis Aguilar Hernández

Director Ejecutivo de la Fundación Municipal Bienal de Cuenca

Mgst. Hernán Pacurucu Cárdenas

Gerente de la Fundación Municipal El Barranco

Mgst. Gabriela Barsallo Chávez

Director Ejecutivo de la Fundación Iluminar

Ing. Manuel Güiracocha Yuquilima

Director General de la Fundación Municipal de la Mujer y el Niño

Mgst. Fabián Zamora Barzallo

Directora Ejecutiva de la Fundación Municipal Turismo Para Cuenca

Mgst. Ma. Lorena Aristizabal - Febrero 2024
Econ. Daniela Villavicencio V. - Julio 2024
Mgst. Lorena Guillén Gaibor

Secretario Ejecutivo del Consejo Cantonal de Protección de Derechos

Mgst. Sebastián Calderón Benenaula

Comandante General de la Guardia Ciudadana

Mgst. Alfredo Tosi Murillo

Jefe del Benemérito Cuerpo de Bomberos Voluntarios

Ab. Sixto Heras Abril

Registrador de la Propiedad del Cantón Cuenca

Dr. Víctor Hugo Molineros Gallegos

Diseño editorial

Dirección General de Comunicación Social

Edición y corrección de estilo

Dirección General de Cultura, Recreación y Conocimiento

GOBIERNO AUTÓNOMO DESCENTRALIZADO MUNICIPAL DEL CANTÓN CUENCA

2026



Por Cuenca: Lo que se dice, se cumple

Cuenca vive una nueva etapa. Una era de obras visibles, de inversión histórica, de resultados concretos y de decisiones firmes.

El período 2024-2025 quedará marcado como un tiempo en el que la ciudad avanzó con determinación, con una administración cercana a la gente, que sabe que gobernar significa cumplir, escuchar y transformar. Para muestra un botón: En toda la historia de Cuenca, el año 2025 es en el que se iniciaron y terminaron más obras grandes y de envergadura al servicio de todos.

Cada obra ejecutada representa una mejora real en la vida de las familias cuencanas, pero también significa empleo, movimiento económico, dignidad y esperanza. Porque detrás de cada hospital construido, de cada calle intervenida, de cada espacio recuperado, de cada proyecto entregado, hay una ciudad que se levanta con más fuerza.

Este libro recoge, de manera transparente y detallada, el trabajo realizado por las empresas municipales, fundaciones, instituciones adscritas y direcciones del Municipio de Cuenca. Aquí se refleja el avance de programas, proyectos y obras que forman parte de un compromiso asumido con absoluta responsabilidad.

Las 101 propuestas planteadas al inicio de esta administración, ya son una realidad. Este no es solo un indicador de gestión: es una demostración política de que cuando existe planificación, decisión y amor por la ciudad, sí es posible, porque "lo que se dice, se cumple". Ha sido un trabajo intenso, sin pausa, recorriendo barrios, parroquias, escuchando necesidades y respondiendo con hechos.

Pero nuestro compromiso no termina allí. Seguimos avanzando, porque Cuenca necesita más: más inversión social, más oportunidades para la ruralidad, más atención para nuestros adultos mayores, más espacios para niños y jóvenes, más respaldo para comerciantes, obreros, emprendedores y familias enteras que esperan de su ciudad respuestas concretas.

La inversión histórica en salud municipal marca un antes y un después. Tres hospitales municipales en El Valle, Baños y Ricaurte constituyen un hecho sin precedentes en la historia reciente de Cuenca y reflejan una visión profundamente humana de llevar servicios donde durante décadas hubo espera y abandono.

A ello se suman proyectos emblemáticos que representan la nueva identidad de esta administración: el Parque del Ferrocarril "Coronel Miguel Ángel Estrella", el Parque del Arco y el nuevo puente de Patamarca, obras que consolidan una ciudad moderna, conectada y con visión de futuro.

Esta no es únicamente una memoria administrativa. Es también una herramienta de rendición de cuentas, porque creemos en una ciudadanía informada, crítica y participativa. Queremos que cada cuencano conozca qué se hace con sus recursos, cómo se decide y hacia dónde avanza su ciudad. Por eso seguimos informando permanentemente a través de redes sociales, informes semanales y espacios de diálogo directo, porque gobernar también significa comunicar con verdad.

Nada de esto sería posible sin el respaldo ciudadano. Ese apoyo nos compromete aún más a seguir trabajando con firmeza, sensibilidad y responsabilidad.

Seguimos construyendo, con hechos, este inmenso Amor por Cuenca.

Cristian Zamora Matute Ph.D.
Alcalde de Cuenca



CUENCA RESPIRA

¡Protejamos la casa de todos, toditos, todos!

En 2025, un "Quito Río", nació desde las entrañas de Cuenca para decir NO, a la explotación minera en áreas de recarga hídrica, protegiendo la biodiversidad, promoviendo la adaptación al cambio climático, el saneamiento ambiental, la economía circular, el manejo correcto de residuos orgánicos, inorgánicos.

Cuenca siempre ha sido referente en el cuidado del medio ambiente y en esta administración es parte de la política pública generar planes y proyectos para proteger y ampliar las áreas verdes, el uso responsable de recursos y aminorar la huella de carbono. Niños, jóvenes y adultos, estamos comprometidos para hacer de la ciudad, la más verde de la región.

ETAPA EP

EMAC EP

Comisión de Gestión Ambiental (CGA)

Gestión de Riesgos

Áridos y Pétreos

Gestión de Movilidad

EMURPLAG EP

ETAPA EP

**Empresa Pública Municipal de Telecomunicaciones,
Agua Potable, Saneamiento y Gestión Ambiental**





Construcción y puesta en marcha de la planta de tratamiento de aguas residuales Guangarcucho

Entidad ejecutora

Empresa Pública Municipal de Telecomunicaciones, Agua Potable, Saneamiento y Gestión Ambiental del cantón Cuenca (ETAPA EP).

Ubicación

Guangarcucho, vía a Jadán.

Descripción

La planta de tratamiento de aguas residuales Guangarcucho, diseñada para tratar hasta 1.200 L/s al año 2050, complementa el sistema de saneamiento de Cuenca y entrará en operación en diciembre de 2027.

Problema que resuelve

Tratamiento del 100 % de las aguas residuales recolectadas, para ríos más limpios y ecosistemas más sanos.

PLANTA DE TRATAMIENTO DE AGUAS RESIDUALES GUANGARCUCHO

Contratista:
Hidalgo e Hidalgo S.A.
Fiscalizador:
TYPSA
Plazo de la obra:
24 meses
Inversión:
USD 68.089.132,34
 (obra más fiscalización)



CUENCA

ETAPA

AMOR a CUENCA

CUF







Inversión total

Contrato obra: USD 65'700.691,91.

Contrato fiscalización: USD 2'388.440,61.

Financiamiento Banco Europeo de Inversiones (BEI): USD 34'100.000.

Financiamiento Banco de Desarrollo de América Latina y el Caribe (CAF): USD 34'122.000.

Beneficiarios directos

500 000 habitantes

Beneficiarios indirectos

500 000 habitantes.

Ejecución 2024 con resultados cuantificables (KPIs)

Se cumplió con la fase precontractual del primer proceso de relanzamiento de la contratación de la obra, iniciado en diciembre de 2023; sin embargo, no se cumplieron los requisitos y se declaró desierto en diciembre de 2024.

Se cumplió con la fase precontractual del primer proceso de relanzamiento de la contratación de la fiscalización iniciado en junio de 2023, y concluyó en noviembre de 2024 con la firma del contrato.

Ejecución 2025 con resultados cuantificables (KPIs)

Se cumplió con la fase precontractual del segundo proceso de relanzamiento de la contratación de la obra que inició en enero de 2025 y concluyó con la firma del contrato en agosto del mismo año.

El 31 de octubre de 2025 se entregó el anticipo al contratista y la obra inició formalmente el 26 de noviembre de ese año.

El nuevo contrato fue suscrito el 9 de septiembre de 2025; entró en vigor el 17 de septiembre del mismo año, y las actividades iniciaron formalmente el 16 de octubre de 2025.

Construcción del sistema de agua potable para varias comunidades de las parroquias: Santa Ana, El Valle y Quingeo, primera fase

Entidad ejecutora

Empresa Pública Municipal de Telecomunicaciones, Agua Potable, Saneamiento y Gestión Ambiental del cantón Cuenca (ETAPA EP).

Ubicación

Parroquias: Santa Ana, El Valle y Quingeo.

Descripción

Solventa la escasez de agua potable, actual y futura, de manera continua y sostenible, garantizando disponibilidad, calidad y accesibilidad, mediante un sistema resiliente al cambio climático y con participación comunitaria.

Problema que resuelve

Contribuye a superar el desabastecimiento actual de agua potable y a mejorar la calidad de vida de la población y su desarrollo sostenible con proyección hasta el año 2050.

Inversión total

Inversión Planificada: USD 21'674.851,58.

Primera Fase: USD 4'464.136,83.

Beneficiarios directos

23 000 habitantes

Beneficiarios indirectos

1 150 habitante.

Ejecución 2024 con resultados cuantificables (KPIs)

Proyecto con diseño definitivo y pronunciamiento del Ministerio de Ambiente, Agua y Transición Ecológica (MAATE).

Ejecución 2025 con resultados cuantificables (KPIs)

Contribuye a superar el desabastecimiento actual de agua potable y a mejorar la calidad de vida de la población y su desarrollo sostenible con proyección hasta el año 2050.

- Tubería en una longitud de 20 076,54 m
- Tanques de reserva (hormigón armado) en: Morocho-Quigua, Pizhin y Tepal, con capacidades de 1 000, 450 y 100 m³ respectivamente.
- Tanque de reserva Tepal con una capacidad de 100 m³.
- Estación de bombeo en Pizhín con una capacidad de 20 hp.





Proyectos de saneamiento ambiental: construcción y ampliación de redes de alcantarillado sanitario en parroquias del cantón Cuenca

Entidad ejecutora

Empresa Pública Municipal de Telecomunicaciones, Agua Potable, Saneamiento y Gestión Ambiental del cantón Cuenca (ETAPA EP).

Ubicación

Cantón Cuenca varias parroquias.

Tarquí: Tutupali Grande, Tutupali Chico, Zhucay Loma, y el sector Estación de Cumbe - barrio Las Américas.

Baños: Zhinzhin – Cochapamba.

San Joaquín: Colinas de San José.

Sidcay: Sectores San José y San Antonio.

Descripción

Actualmente se encuentran en ejecución 20 proyectos que, en conjunto, representan una longitud aproximada de 36,46 km de redes de alcantarillado intervenidas.

Estas acciones reflejan un avance sostenido en la expansión, optimización y fortalecimiento de la infraestructura de saneamiento ambiental.

Problema que resuelve

Contribuye a mejorar las condiciones ambientales en las áreas de influencia, mediante la implementación de infraestructura de saneamiento que permita reducir las descargas directas de aguas servidas hacia las microcuencas hidrográficas.





Inversión total **USD 7'340.562,69.**

Beneficiarios directos

Cerca de 13 000 habitantes aprox.

Beneficiarios indirectos

Cerca de 1 000 habitantes aprox.

Ejecución 2024 con resultados cuantificables (KPIs)

Construcción del interceptor marginal al río Tutupali, parroquia Tarqui:

Inicio de la fase de inversión y de los trabajos el 17 de diciembre de 2024.

Alcantarillado sanitario y conexiones domiciliarias para el sector Estación de Cumbe y barrio Las Américas:

Proyecto con diseño definitivo y pronunciamiento favorable del MAATE.

Sistema de alcantarillado sanitario para el sector Zhinzhin - Cochapamba (parroquia Baños): Proyecto con diseño definitivo y pronunciamiento favorable del MAATE.

Colinas de San José (parroquia San Joaquín): Inicio de la fase de inversión el 12 de noviembre de 2024.

Ejecución 2025 con resultados cuantificables (KPIs)

Parroquia Tarqui:

El proyecto de construcción del interceptor marginal al río Tutupali y redes de alcantarillado complementarias (Tutupali Grande, Tutupali Chico, Zhucay Loma y Zhucay) registra un avance físico del 89 % y una longitud de redes aproximada de 21 km, beneficiando a una población estimada de 5 349 habitantes y cubriendo un área de servicio de 5 056 hectáreas.

Sector Estación de Cumbe y barrio Las Américas: El proyecto de alcantarillado sanitario y conexiones domiciliarias registra un avance físico del 83 %, con una longitud aproximada de 7,51 km de redes. Beneficia a una población estimada de 1 180 habitantes y cubre un área de servicio de 137 hectáreas.

Parroquia Baños:

El proyecto de alcantarillado sanitario para el sector Zhinzhin - Cochapamba registra un avance físico del 45 %, con una longitud aproximada de 6,27 km de redes. Beneficia a una población estimada de 2 081 habitantes y cubre un área de servicio de 56 hectáreas.

Parroquia San Joaquín:

El proyecto de alcantarillado para el sector Colinas de San José se encuentra concluido y en proceso de recepción provisional. Comprende una longitud aproximada de 2,53 km de redes, beneficiando a una población estimada de 661 habitantes y cubriendo un área de servicio de 40,2 hectáreas.

Adicionalmente, se ejecutan proyectos de alcantarillado con un avance promedio del 50 % en las siguientes parroquias y sectores:

- San Sebastián: sector La Libertad
- Bellavista: calle Nobel
- El Valle: Cruz del Camino - Arrayán; La Libertad
- San Joaquín: sector La Florida
- Sidcay: San José y San Antonio
- Octavio Cordero: centro parroquial y El Cisne
- Sayausí: sector El Pedregal
- Turi: sector Virgen de la Nube
- Sinincay: Las Cochab - Juan de Dios; Tierras Coloradas
- Baños: Playas de Narancay
- Llacao



Expansión de internet a la zona rural de Cuenca y cantones aledaños

Entidad ejecutora

Empresa Pública Municipal de Telecomunicaciones, Agua Potable, Saneamiento y Gestión Ambiental del cantón (ETAPA EP).

Ubicación

Parroquias Quingeo y Molleturo (incluye zona costanera).

Cantones aledaños: Azogues, Gualaceo, Paute, Santa Isabel y Girón.

Descripción

Ampliación de la cobertura y despliegue de la red de telecomunicaciones para incrementar el acceso a los servicios de internet, mediante la ejecución de proyectos de conectividad en zonas rurales del cantón Cuenca y en nuevos mercados.

Problema que resuelve

Contribuye a reducir la brecha digital mediante la ampliación de cobertura y la provisión de servicios de telecomunicaciones en las zonas rurales de Cuenca y cantones aledaños.

Inversión total

USD 1.295.309,15.

Beneficiarios directos

12 000 conexiones domiciliarias aprox.

Beneficiarios indirectos

Más de 45 000 usuarios.



Ejecución 2024 con resultados cuantificables (KPIs)

Se elaboraron los estudios y diseños integrales para la planificación de la red de fibra óptica (GPON) fuera del área urbana de Cuenca, incluyendo los diseños preliminares y definitivos de los segmentos de alimentación, distribución y transporte.

Adicionalmente, se construyó una red de fibra óptica (GPON) y se instalaron 50 nuevas cajas de distribución, habilitando el servicio en Nonadel de las Rosas y en el centro parroquial de Quiñe.

Ejecución 2025 con resultados cuantificables (KPIs)

Se ejecutaron y formalizaron los contratos para la construcción de redes, así como el proceso de licitación para la prestación de servicios operativos y comerciales, conforme al siguiente detalle:

Zona 1 - Azogues: Contrato "Construcción de redes de telecomunicaciones para expansión de cobertura fuera de Cuenca - Zona 1".

Zona 2 - Paute y Gualaceo: Contrato "Construcción de redes de telecomunicaciones para expansión de cobertura fuera de Cuenca - Zona 2".

Zona 3 - Girón y Santa Isabel: Contrato "Construcción de redes de telecomunicaciones para expansión de cobertura fuera de Cuenca - Zona 3".

Asimismo, se construyó una red de fibra óptica (GPON) y se instalaron 49 nuevas cajas de distribución en los sectores: Tres Ranchos, Putucay, Jesús del Gran Poder, Tamarindo, La Abundancia, Cacao Loma, Luz de América, Estero Piedras Jesús María, Las Mercedes, Control Tamarindo, San Nicolás, San Pedro, Aguas Calientes, Costa Rica, Piedra Azul Lira, Corona de Oro y Villa Nueva, pertenecientes a la zona costanera de la parroquia Molleturo.



Cuenca sin cables

Entidad ejecutora

Empresa pública municipal de telecomunicaciones, agua potable, saneamiento y gestión ambiental del cantón Cuenca (ETAPA EP).

Ubicación

Parroquias: Baños, Bellavista, El Batán, Hermano Miguel, Machángara, Monay, Yanuncay, San Blas y Sucre.

Descripción

Soterramiento de 30 km de redes aéreas de telecomunicaciones en diversos sectores de la ciudad, mediante procesos de contratación vinculados a obras civiles, que incluyen canalización subterránea, construcción de pozos de cámara, salidas a postes y conexiones domiciliarias.

Problema que resuelve

Reduce la contaminación visual generada por las redes aéreas de telecomunicaciones, mejorando la imagen urbana y el ordenamiento del espacio público.

Inversión total
USD 343.325,86.

Beneficiarios directos

1 153 habitantes.

Beneficiarios indirectos

1 200 habitantes.

Ejecución 2024 con resultados cuantificables (KPIs)

Se realizó el levantamiento de información y la actualización del catastro de canalización, así como la definición de los sectores a soterrar y la elaboración de los diseños de canalización.

Se inició la fase precontractual del “Contrato de soterramiento de redes de telecomunicaciones y obras civiles para la construcción de infraestructura de canalizaciones de telecomunicaciones para el cantón Cuenca”.

Ejecución 2025 con resultados cuantificables (KPIs)

Se ejecuta el “Contrato de soterramiento de redes de telecomunicaciones y obras civiles para la construcción de infraestructura de canalizaciones de telecomunicaciones para el cantón Cuenca”, registrando un avance del 60 % de los 30 km previstos.

Adicionalmente, se ejecutó el convenio suscrito con la Empresa Eléctrica Centro Sur.



Gestión integral del agua

Entidad ejecutora

Empresa Pública Municipal de Telecomunicaciones, Agua Potable, Saneamiento y Gestión Ambiental del cantón Cuenca (ETAPA EP).

Ubicación

Áreas de conservación y recarga hídrica bajo responsabilidad de ETAPA EP, en las cuencas de los ríos Tomebamba, Yanuncay, Machángara y Culebrillas; el Parque Nacional Cajas y otras zonas estratégicas de afluencia hídrica del cantón Cuenca.

Descripción

Implementación de acciones orientadas a la conservación de ecosistemas, prevención de incendios forestales, dotación de recursos para evitar daños ambientales, fortalecimiento comunitario y monitoreo tecnológico de la calidad del agua.

Esta línea de acción está enfocada en la protección integral de las fuentes hídricas del cantón.

Problema que resuelve

Fortalece el cuidado del recurso hídrico desde sus fuentes, mediante un sistema moderno y automatizado que permite el monitoreo en tiempo real de la calidad del agua.



Inversión total
USD 1'207.053,98.

Beneficiarios directos
Más de 680 000 habitantes del cantón Cuenca.

Beneficiarios indirectos
Visitantes locales y extranjeros.

Ejecución 2024 con resultados cuantificables (KPIs)

El proyecto Gestión Integral del Agua generó un impacto ambiental y social de alto alcance al integrar, en un solo modelo de intervención, la protección de ecosistemas de alto valor hídrico, la prevención de amenazas como los incendios forestales, el fortalecimiento de capacidades comunitarias y la incorporación de tecnología avanzada para el monitoreo de la calidad del agua.

Esta articulación permitió:

- Asegurar la protección integral de las fuentes de agua que abastecen a Cuenca.
- Incrementar la resiliencia hídrica frente a eventos climáticos extremos y presiones antrópicas.
- Reducir riesgos ambientales que comprometen la recarga hídrica y la calidad del agua cruda.
- Garantizar la continuidad, calidad y sostenibilidad del servicio de agua potable para más de 680.000 habitantes.



Ejecución 2025 con resultados cuantificables (KPIs)

En 2025, el proyecto consolidó y amplió los resultados alcanzados, fortaleciendo la protección de las fuentes hídricas, la prevención de riesgos ambientales y la gestión operativa del recurso.

Indicadores clave de impacto 2025:

- 396,25 hectáreas incorporadas a las áreas de conservación de ETAPA EP. En la cuenca del río Yanuncay.
- 41 156,33 hectáreas de ecosistemas bajo protección directa de ETAPA EP.
- Fortalecimiento de la protección operativa de aproximadamente 93 000 hectáreas de áreas de conservación y zonas de influencia hídrica.
- Incorporación de 4 nuevos sensores tipo espectrofotómetro al sistema de monitoreo de calidad del agua.
- Garantía de continuidad y calidad del servicio de agua potable para más de 680 000 habitantes del cantón Cuenca.
- Consolidación de ETAPA EP como referente nacional en conservación de áreas de recarga hídrica.



a. Comité de Restauración del Macizo del Cajas

En el marco del plan de acción inmediata para la prevención y respuesta frente a incendios forestales, se fortaleció la gestión comunitaria mediante la conformación y capacitación de brigadas voluntarias rurales.

Resultados e indicadores de impacto:

- Conformación de 19 brigadas rurales y 300 brigadistas voluntarios capacitados y certificados para la prevención y combate de incendios forestales.
- Fortalecimiento de la prevención comunitaria de incendios forestales en zonas rurales estratégicas.
- Reducción del riesgo de afectación a ecosistemas de páramo y fuentes hídricas.

b. Monitoreo de la Calidad del Agua

Implementación de un sistema moderno y automatizado para el monitoreo en tiempo real de la calidad del agua cruda en las principales captaciones que abastecen a las plantas de agua potable de ETAPA EP.

Resultados e indicadores de impacto:

- 4 estaciones de monitoreo de calidad de agua instaladas.
- Medición de más de 14 parámetros físico-químicos cada 10 minutos.
- Transmisión de datos en tiempo real a la plataforma institucional.
- Mejora sustancial en la capacidad de alerta temprana ante eventos de contaminación o alteraciones hidrológicas.
- Beneficio directo para 175 616 conexiones de agua potable en el cantón Cuenca.

c. Adquisición de herramientas y trajes especializados para el combate de incendios forestales

Dotación de equipos, herramientas y vestimenta especializada para fortalecer de manera integral la capacidad operativa de ETAPA EP y de su brigada forestal en la protección de áreas de conservación y fuentes prioritarias de recarga hídrica.

Resultados e indicadores de impacto:

- 790 recursos (herramientas, equipos y trajes especializados) entregados a la brigada forestal para el combate de incendios forestales.
- Equipamiento especializado para 35 guardaparques y técnicos.
- Mejora significativa en la seguridad, eficiencia y capacidad de respuesta ante incendios forestales.

EMAC EP

Empresa Pública Municipal de Aseo de Cuenca





Mejoramiento de la Gestión Integral de Residuos Sólidos y Áreas Verdes del cantón Cuenca

Entidad ejecutora

Empresa Pública Municipal de Aseo de Cuenca, (EMAC EP).

Ubicación

Cantón Cuenca.

Descripción

Fortalecimiento integral de la gestión de residuos y áreas verdes mediante infraestructura, tecnología y educación ambiental con el fin de mejorar la calidad de vida y la sostenibilidad del cantón Cuenca.

Problema que resuelve

Déficit de infraestructura y capacidad operativa que limita una gestión eficiente y sostenible de residuos y áreas verdes.

Inversión total

USD 26'726.500, financiados mediante convenio de crédito con la Agencia Francesa de Desarrollo, (AFD).

Beneficiarios directos

Cantón Cuenca.

Beneficiarios indirectos

- Visitantes y turistas del cantón Cuenca.
- Sectores productivos y comerciales.
- Instituciones públicas y privadas vinculadas a la gestión ambiental.
- Futuras generaciones beneficiadas por la mejora ambiental y climática.

Ejecución 2024 con resultados cuantificables (KPIs)

- Desarrollo del estudio para el análisis de factibilidad de los componentes del otorgamiento de la línea de crédito: 22 de julio de 2024.
- Confirmación de Otorgamiento de la Línea de Crédito: 22 jul 2024.
- Gestión ante el Ministerio de Economía y Finanzas para la emisión del visto bueno del proyecto.
- Aprobación para la firma del convenio de crédito con la AFD por parte del Directorio de EMAC EP.

Ejecución 2025 con resultados cuantificables (KPIs)

- Firma del Convenio de Crédito Nro. CEC1072 01 Z suscrito el 11 de marzo de 2025 con la Agencia Francesa de Desarrollo (AFD), que cuenta con el respaldo de la Unión Europea a través de la garantía EFSD+ FAST- Cities.
- Recepción del primer desembolso por el monto de USD 6'013.232,66 para el periodo 2025-2026.
- Ejecución de los procesos de licitación internacional para contratación de las obras y fiscalización de la Fase Sur del relleno sanitario de Pichacay.
- Ejecución del proceso de licitación nacional para la contratación del Plan de Gestión Ambiental y Social bajo estándares del Banco Mundial, para las obras en el relleno sanitario.
- Protección del hábitat crítico de la biodiversidad local con el rescate de anfibios:
 - 183 individuos de 11 especies fueron capturados, monitoreados, desparasitados y relocalizados en hábitats cercanos adecuados.





Fortalecimiento de la Capacidad de Gestión Integrada de Residuos y Circulación de Recursos hacia la Economía Circular de Cuenca - KOICA

Entidad ejecutora

Empresa Pública Municipal de Aseo de Cuenca (EMAC EP).

Ubicación

Cantón Cuenca.

Descripción

Proyecto que fortalece la gestión integral de residuos en Cuenca, mediante infraestructura, educación ambiental y economía circular, con el objetivo de reducir emisiones, mejorar la sostenibilidad y elevar la calidad de vida de la ciudadanía.

Problema que resuelve

Limitada capacidad técnica y operativa para una gestión eficiente, inclusiva y sostenible del aprovechamiento de los residuos sólidos.

Inversión total

USD 9'000.000.

No reembolsables, financiados por la Agencia de Cooperación Internacional de Corea (KOICA).

Beneficiarios directos

Cantón Cuenca.

Beneficiarios indirectos

- Población urbana y rural del cantón Cuenca, beneficiada por un sistema de gestión de residuos más eficiente y sostenible.
- Recicladores de base y asociaciones vinculadas al sistema de reciclaje, que reciben equipamiento y capacitación.
- Generadores de residuos domiciliarios y comerciales, que acceden a mejores servicios de recolección, separación y aprovechamiento de residuos.
- Instituciones educativas y comunidades locales, involucradas en programas de educación ambiental y cambio de comportamiento hacia la economía circular.



Ejecución 2024 con resultados cuantificables (KPIs)

- Convenio de cooperación suscrito entre EMAC EP y KOICA, el 23 de agosto de 2023.
- Proceso de licitación internacional ejecutado por la KOICA entre noviembre de 2023 y mayo de 2024 para la selección de los Consultores de Gestión del proyecto (PMC), definiendo la participación de Cheil Engineering, CAIT Engineering y KDS.

Ejecución 2025 con resultados cuantificables (KPIs)

- Firma del convenio en marzo de 2025 entre KDS y el consultor Paúl Vanegas, de la Universidad de Cuenca, para la consultoría del levantamiento de las líneas base, media y final del Proyecto KOICA.
- Levantamiento de la línea base sobre conocimientos, actitudes y prácticas (KAP) en gestión de residuos de la ciudadanía y capacidades institucionales en Cuenca en diciembre de 2025.
- Suscripción de convenio tripartito entre EMAC

EP, CAIT Engineering y la Universidad Católica de Cuenca para la implementación del programa de "Concientización Pública y Campaña Local para Mejorar la Separación de Residuos en el Origen (3R)" en el marco del Proyecto KOICA en agosto de 2025.

- Implementación del programa "Dejando Huellas" a través de la capacitación docente, aplicación de metodologías educativas y uso de materiales educomunicacionales en instituciones educativas del cantón, en diciembre de 2025.
- La Agencia de Cooperación Internacional de Corea (KOICA), ejecuta en noviembre de 2025 el proceso de licitación para el diseño del clúster de gestión de residuos sólidos en el Complejo de Desarrollo Humano y Ambiental Pichacay, y adjudicó el contrato en diciembre de 2025 como hito previo a la fase de construcción.
- Suscripción de la consultoría para el Fortalecimiento de la Gestión de Residuos y la Economía Circular en Cuenca, a través del diseño y desarrollo de un marco regulatorio técnico - operativo en diciembre de 2025.



Intervención en las Áreas Verdes Públicas del Cantón Cuenca

Entidad ejecutora

Empresa Pública Municipal de Aseo de Cuenca, (EMAC EP).

Ubicación

Cantón Cuenca.

Descripción

Proyecto de readecuación y renovación de parques urbanos, mobiliario y arbolado para mejorar la calidad ambiental, paisajística y el bienestar social en el cantón Cuenca.

Problema que resuelve

Deterioro de áreas verdes y mobiliario urbano que afecta la calidad ambiental y el uso seguro del espacio público.

Inversión total
USD 575.681,64.

Beneficiarios directos

Cantón Cuenca.

Beneficiarios indirectos

- Población del cantón Cuenca en general.
- Visitantes y turistas.
- Instituciones educativas cercanas a los parques.
- Ecosistemas urbanos y biodiversidad local.



Ejecución 2024 con resultados cuantificables (KPIs)

- Desarrollo de estudios y diseños para la reconstrucción de los parques Quetzal, Américas, Cebollar y Jaime Roldós.
- Levantamiento del estado del mobiliario en parques.

Ejecución 2025 con resultados cuantificables (KPIs)

- Recuperación integral de 16 625 m² de área recreativa en cuatro parques barriales: Quetzal (3 100 m²), Américas (8 222 m²), Cebollar (4 491 m²) y Jaime Roldós (812 m²).
- Renovación del mobiliario urbano en nueve parques: Visorey, Quebrada del Salado, El Sagal, Sandes, La Paz, Jacaranda, Lineal Machángara, Pampas del Cebollar, Ecoparque El Valle.

- Colocación de once sets de juegos biosaludables en los parques: Juventino Vélez, Bello Horizonte, Tres Tiendas, Interandino, Lineal 1ro. de Mayo y Machángara; y en la parroquia Llacao: Parque Central, Comunidad Reina del Cisne y Santa María.
- Modernización del sistema de recaudación en el parqueadero del parque Tarqui Guzho y parque El Paraíso, mediante la instalación de equipos para la automatización del cobro.
- Siembra de 483.926 especies (corte al 5 de diciembre de 2025), entre EMAC, ETAPA, Unidad Ejecutora del GAD, empresa privada, Comisión de Gestión Ambiental, GAD Provincial del Azuay y GAD Parroquial de Sinincay.



Identificación de recicladores a pie de vereda en el cantón Cuenca.

Entidad ejecutora

Empresa Pública Municipal de Aseo de Cuenca, (EMAC EP).

Ubicación

Cantón Cuenca.

Descripción

Estudio técnico para identificar y caracterizar a recicladores a pie de vereda del cantón Cuenca, generando información clave para fortalecer la gestión inclusiva de residuos.

Problema que resuelve

Falta de información actualizada sobre recicladores, lo que limita la planificación y los procesos de inclusión social.

Inversión total
USD 49.000.

Beneficiarios directos

848 personas recicladoras (formales e informales).

Beneficiarios indirectos

- Cantón Cuenca, por mejoras en la gestión de residuos.
- Sector reciclador y cadenas de valor del reciclaje.
- Recicladores y sus familias.

Ejecución 2024 con resultados cuantificables (KPIs)

Identificación de 12 asociaciones de recicladoras con 232 socias, de las cuales el 73 % son mujeres.

Ejecución 2025 con resultados cuantificables (KPIs)

Censo de 848 recicladores en el cantón Cuenca.



Gestión Integral del Arbolado Urbano en el cantón Cuenca

Entidad ejecutora

Empresa Pública Municipal de Aseo de Cuenca (EMAC EP).

Ubicación

Cantón Cuenca.

Descripción

Gestión del Arbolado Urbano en el cantón Cuenca.

Problema que resuelve

Riesgos por caída de árboles y falta de manejo técnico del arbolado urbano, que afecta la seguridad y el entorno de la ciudad.

Inversión total

USD 928.500.

Beneficiarios directos

Cantón Cuenca.

Beneficiarios indirectos

- Población del cantón Cuenca en general.
- Visitantes y turistas.
- Instituciones educativas cercanas a los parques.
- Ecosistemas urbanos y biodiversidad local.

Ejecución 2024 con resultados cuantificables (KPIs)

- Sustitución de árboles en riesgo de caída.

Ejecución 2025 con resultados cuantificables (KPIs)

- Sustitución de árboles de Eucalipto por especies nativas o adaptadas a las condiciones edafoclimáticas de Cuenca:
 - 1.950 árboles retirados.
 - 77 árboles caídos.
 - 18.579 árboles plantados.
- Conformación del Comité del Arbolado Urbano con la presencia de especialistas locales y nacionales en la gestión del arbolado.
- Adquisición de equipos de diagnóstico arbóreo, únicos en el país (tomógrafo, resistógrafo y detector de raíces).
- Levantamiento del diagnóstico de 500 árboles bajo el método ISA.
- Suscripción de acuerdos con la Universidad Nacional de Loja para la implementación de una plataforma digital destinada al inventario de árboles.
- Proyección para el año 2026 de la firma de tres convenios con las universidades del Azuay, Loja y Cuenca, orientados al mejoramiento de la gestión del arbolado urbano.

The background of the page is a photograph of a rice field. In the upper middle part, several people wearing traditional conical hats are working in the water. The field is filled with rice plants, and the water reflects the sky. A large, thick, light-green stylized number '2' is overlaid on the bottom right portion of the image. The entire image has a semi-transparent green overlay.

Comisión de Gestión Ambiental (CGA)



Posicionamiento institucional del Jardín Botánico de Cuenca; desarrollo de plan comunicacional

Entidad ejecutora

Comisión de Gestión Ambiental.

Ubicación

Jardín Botánico de Cuenca (parroquia Huayna Cápac.)

Descripción

Programa de gestión de visitantes e implementación de una sección de educación, comunicación y difusión para el fortalecimiento de los recorridos guiados en el Jardín Botánico de Cuenca.

Problema que resuelve

Falta de posicionamiento integral del JBC y necesidad de mejorar la experiencia educativa y recreativa de los visitantes.

Inversión total

USD 42.000 (proyecto) + USD 58.063,20 (mantenimiento anual).

Beneficiarios directos

Visitantes del Jardín Botánico de Cuenca (especialmente niños y grupos escolares).

Beneficiarios indirectos

Comunidad educativa, ciudadanía en general que se beneficia de la cultura ambiental.

Ejecución 2024 con resultados cuantificables (KPIs)

Inicio del proceso de posicionamiento institucional y estructuración del plan comunicacional.

Ejecución 2025 con resultados cuantificables (KPIs)

Registro de 71530 visitantes hasta noviembre de 2025.

Incremento de visitas de instituciones educativas. Implementación de actividades lúdicas y entrega de souvenirs institucionales.



Acción Climática Juvenil con amor por Cuenca Fase II

Entidad ejecutora
Comisión de Gestión Ambiental.

Ubicación
Cantón Cuenca.

Descripción

Cuenca fue seleccionada como beneficiaria de un fondo de USD 50 000 otorgado por la Fundación Michael Bloomberg, en el marco del Fondo de Acción Climática Juvenil, correspondiente a la primera fase; y posteriormente accedió a una segunda asignación de USD 100 000, destinada a la implementación de proyectos liderados por jóvenes de entre 15 y 24 años, enfocados en acciones de mitigación y adaptación al cambio climático.

Problema que resuelve

Mitigar y adaptarse a los impactos provocados por el cambio climático en el cantón Cuenca, mediante la implementación de medidas orientadas a la reducción de riesgos y al fortalecimiento de la capacidad de respuesta y recuperación del territorio.

Inversión total

USD 150.000 (Cooperación Internacional Bloomberg Philantropies).



Beneficiarios directos

3000 personas.

Beneficiarios indirectos

30000 personas.

Ejecución 2024 con resultados cuantificables (KPIs)

Implementación de un proceso de apoyo directo a iniciativas juveniles, mediante asignaciones

económicas otorgadas por el GAD Municipal para el desarrollo y ejecución de proyectos propuestos por jóvenes líderes, cuyos resultados generaron impactos positivos en el cuidado del medio ambiente y la reducción de emisiones de CO2.

Ejecución 2025 con resultados cuantificables (KPIs)

- Ejecución de 20 proyectos liderados por jóvenes en el área urbana y rural del cantón Cuenca.
- Movilización de cientos de jóvenes en acciones de acción climática, mediante su participación en proyectos orientados a enfrentar la crisis climática, consolidándose como agentes de cambio y contribuyendo a la construcción de una ciudad más verde y resiliente.



Diseño, formulación y ejecución del Proyecto de Conservación de Áreas de Conservación y Uso Sustentable (ACUS)

Entidad ejecutora

Comisión de Gestión Ambiental.

Ubicación

Parroquias: Baños, Victoria del Portete, San Joaquín y Chaucha.

Descripción

Cooperación técnica para la identificación, delimitación y gestión de un área de conservación y uso sustentable, con enfoque en la protección de ecosistemas, la restauración de cobertura vegetal nativa y el fortalecimiento de capacidades comunitarias.

Problema que resuelve

Necesidad de conservar biodiversidad endémica amenazada, proteger fuentes hídricas y restaurar ecosistemas de montaña.

Inversión total

USD 78.000.

Beneficiarios directos

172.000 personas (comunidades / actores vinculados al área de conservación).

Beneficiarios indirectos

Población de Cuenca que se beneficia de la protección de fuentes hídricas y biodiversidad.

Mapa de hidrografía y captaciones de agua para el consumo humano en el Área de Conservación y Uso Sustentable Yanuncay - Zhucay

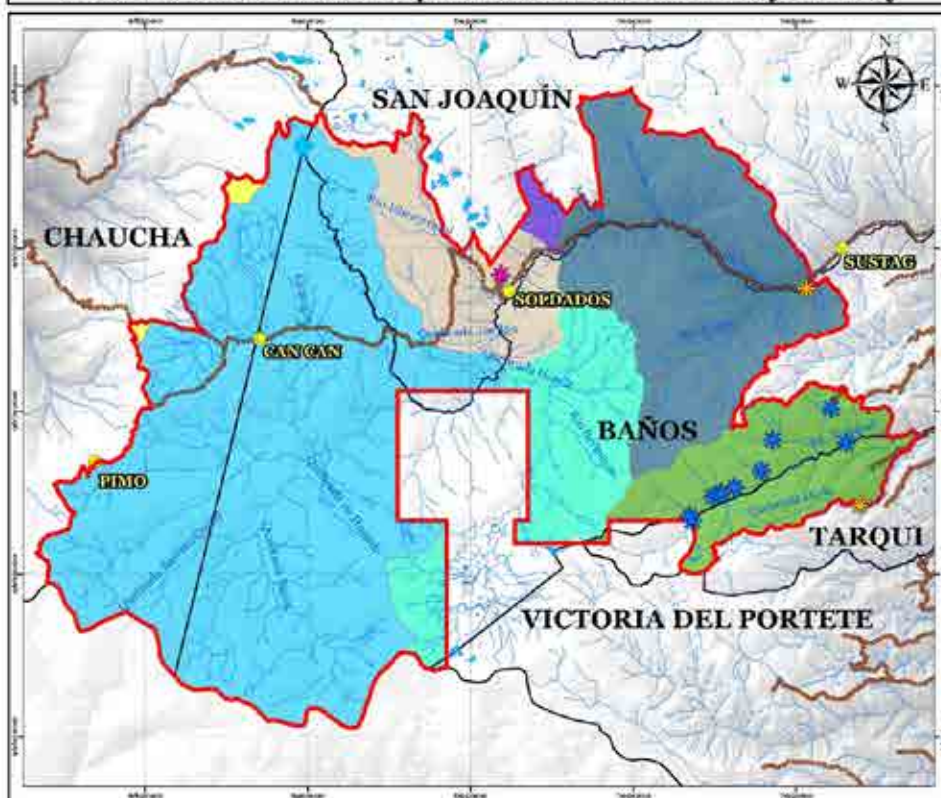

Ejecución 2024 con resultados cuantificables (KPIs)

Reforma de la Ordenanza para la protección de las fuentes hídricas, el aire puro y la biodiversidad en el cantón Cuenca, incorporando 26965 ha al régimen de protección.

Ejecución 2025 con resultados cuantificables (KPIs)

- Implementación de acciones de conservación.
- Conformación de 35 brigadas para la prevención y atención de incendios forestales.
- Implementación de herramientas de evaluación para el manejo de áreas protegidas.

Atención de Animales Domésticos en el Cantón Cuenca

Entidad ejecutora

Comisión de Gestión Ambiental.

Ubicación

Parroquias: Victoria del Portete,, Tarqui, Cumbe, Chaucha, Molleturo, San Joaquín, Baños, Turi, Sayausí, Sidcay, Sinincay, Llacao, Ricaurte, Octavio Cordero, Nulti, Paccha, El Valle, Checa, Chiquintad, Quingeo, Santa Ana, Hospital de la Mascota.

Descripción

Ejecución de cirugías de esterilización mediante convenios, prestación de servicios, cartas compromiso y atención en el Hospital de la Mascota, con el fin de controlar la población canina y felina ante el crecimiento no planificado de animales de compañía en el cantón.

Problema que resuelve

Controlar y regular la proliferación de animales de compañía en los diferentes puntos del cantón, a fin de prevenir la sobrepoblación y los problemas sanitarios, ambientales y sociales asociados.

Inversión total

USD 203.000 cuya inversión la hace el Municipio de Cuenca en convenios y pago del personal médico veterinario de la UGA.

Beneficiarios directos

7.250 mascotas intervenidas quirúrgicamente cuyos beneficiarios son sus tenedores y familia.

Beneficiarios indirectos

Tenedores o custodios, personas y comunidad que viven alrededor de las mascotas esterilizadas.

Ejecución 2024 con resultados cuantificables (KPIs)

Ejecución de 6812 cirugías de esterilización mediante convenios, prestación de servicios, cartas compromiso y atención en el Hospital de la Mascota.

Ejecución 2025 con resultados cuantificables (KPIs)

Ejecución de 7250 cirugías de esterilización mediante convenios, prestación de servicios, cartas compromiso y atención en el Hospital de la Mascota.



Dirección de Gestión de Riesgos





Actualización de mapas de susceptibilidad por fenómenos de remoción en masa - Etapa 1

Entidad ejecutora

Dirección de Gestión de Riesgos.

Ubicación

Parroquias: El Valle, Sinincay, Baños.
Sector: El Paraíso, el Despacho, Santa Cecilia, San José-Yanaturu y Narancay Alto.

Descripción

Contratación de estudios técnicos para la actualización de "mapas de remoción en masas", a fin de fortalecer el ordenamiento territorial y contribuir a la prevención de desastres naturales y antrópicos.

Problema que resuelve

Actualización de la cartografía de susceptibilidad a fenómenos de remoción en masa en las parroquias El Valle, Baños y Sinincay, a fin de fortalecer la gestión del riesgo ante el incremento de construcciones registrado en los últimos quince años.

Inversión total

USD 226.240.

Beneficiarios directos

20228 habitantes (considera a la población que reside dentro del polígono del área de estudio).

Beneficiarios indirectos

12039 habitantes (estimación proyectada considerando densidad poblacional, factores sociales y dinámicas turísticas).

Ejecución 2025 con resultados cuantificables (KPIs)

Finalización de las consultorías y actualización de 390 ha dentro del área de estudio.



Conformación de comités comunitarios de gestión de riesgo

Entidad ejecutora

Dirección de Gestión de Riesgos.

Ubicación

Varios.

Descripción

Conformación de Comités Comunitarios de Gestión de Riesgos en barrios vulnerables de Cuenca, a fin de fortalecer la organización, la prevención y la capacidad de respuesta comunitaria ante emergencias y desastres.

Problema que resuelve

Fortalecimiento de la organización y las capacidades comunitarias frente a riesgos y emergencias en barrios del cantón Cuenca.

Inversión total

No hay inversión. El proyecto contó con el apoyo del PMA.

Beneficiarios directos

Conformación de Comités Comunitarios de Gestión de Riesgos #6 (Barrio Tablón de Miraflores / Barrio Riveras del Río Tarqui / Barrio de Rayoloma / Barrio Jaime Roldos / Barrio Santa Ana de los 4 Ríos / Barrio La Merced), con un total de 90 entre brigadistas y directivos.

Beneficiarios indirectos

1.500 personas.

Ejecución 2024 con resultados cuantificables (KPIs)

Conformación de los comités de Luz y Guía de Molleturo y Marianza, con 300 personas beneficiarias.

Ejecución 2025 con resultados cuantificables (KPIs)

Conformación del 100 % de los comités previstos.



Dirección General de Gestión de Áridos y Pétreos





Provisión de material de construcción para la ejecución de la obra pública

Entidad ejecutora

Dirección General de Áridos y Pétreos.

Ubicación

Cantón Cuenca.

Descripción

Proveer material de mejoramiento al Municipio de Cuenca y a los Gobiernos Autónomos Descentralizados Parroquiales, con el fin de ejecutar el mantenimiento de la red vial cantonal a nivel de lastre.

Problema que resuelve

Abastecer de material de mejoramiento para el mantenimiento adecuado de la red vial rural del cantón Cuenca, cuya extensión aproximada es de 2 300 km, en coordinación con los GAD parroquiales.

Inversión total
USD 90.000.

Beneficiarios directos
522.620 personas.

Beneficiarios indirectos
596.101 personas.

Ejecución 2024 con resultados cuantificables (KPIs)

- Producción de 102.748 m³ de material de mejoramiento.
- Beneficio a 19 parroquias rurales y 10 parroquias urbanas.
- Avance del 100 % en la consultoría para la identificación de nuevas fuentes de material para la obra pública.

Ejecución 2025 con resultados cuantificables (KPIs)

- Producción de 133.774 m³ de material de mejoramiento.
- Beneficio a 19 parroquias rurales y 10 parroquias urbanas.



Gestión sostenible del material de construcción para la obra pública en el cantón Cuenca

Entidad ejecutora

Dirección General de Áridos y Pétreos.

Ubicación

Cantón Cuenca.

Descripción

Promover un modelo de gestión sostenible del material de construcción destinado a la obra pública, mediante la disminución de distancias de traslado, el cierre técnico de áreas de libre aprovechamiento, el apoyo técnico a los GAD parroquiales y la remediación de pasivos ambientales.

Problema que resuelve

Reducción de los impactos sociales y ambientales derivados de la extracción de material de construcción, mediante la aplicación de un enfoque de sostenibilidad ambiental en esta actividad.

Inversión total

USD 16.000.

Beneficiarios directos

522.620 personas.

Beneficiarios indirectos

596.101 personas.



Ejecución 2024 con resultados cuantificables (KPIs)

- Presentación de los informes ambientales de cumplimiento correspondientes al periodo 2020–2024 de las áreas de libre aprovechamiento del Municipio de Cuenca.
- Monitoreo de ruido y de la calidad del aire y del suelo en 3 áreas de libre aprovechamiento del Municipio de Cuenca.
- Avance del 90 % en la primera fase de estabilización del área de libre aprovechamiento Chocarsi.
- Avance del 100 % en la consultoría “Estudio geológico-geotécnico para el plan de cierre y abandono del área de libre aprovechamiento Victoria”, que define las medidas necesarias para garantizar la estabilidad de los predios afectados.
- Elaboración y socialización del proyecto “Apoyo técnico a los GAD parroquiales del cantón Cuenca en la gestión sostenible de las áreas de libre aprovechamiento de material de construcción”.
- Recuperación parcial de la cobertura vegetal del área de libre aprovechamiento Victoria, mediante la siembra de 150 plantas.



Ejecución 2025 con resultados cuantificables (KPIs)

- Monitoreo de ruido y de la calidad del aire y del suelo en tres áreas de libre aprovechamiento del Municipio de Cuenca.
- Cumplimiento del 100 % de la fase 1 de estabilización del plan de cierre del área de libre aprovechamiento Chocarsi.
- Avance del 70 % en la recuperación de la cobertura vegetal correspondiente a la fase 1 de estabilización del área de libre aprovechamiento Chocarsi.
- Apoyo a los gobiernos parroquiales del cantón Cuenca en la regularización de dos áreas de libre aprovechamiento.
- Inicio del proceso de regularización de dos nuevas áreas de libre aprovechamiento, enfocadas en la estabilización de taludes y la conservación de márgenes de río.
- Elaboración de los informes de cumplimiento ambiental de las áreas de libre aprovechamiento Cochapamba y Victoria.

Responsabilidad social en la gestión del material de construcción para la obra pública en el cantón Cuenca

Entidad ejecutora

Dirección General de Áridos y Pétreos.

Ubicación

Cantón Cuenca.

Descripción

Actuar con responsabilidad social en las comunidades ubicadas en la zona de influencia de las áreas de libre aprovechamiento del Municipio de Cuenca, mediante la implementación de proyectos de compensación social orientados al desarrollo de propuestas productivas y a la articulación con proyectos municipales.

Problema que resuelve

Reducir los impactos ambientales y sociales derivados de la extracción de áridos y pétreos, mediante la regulación y el control de esta actividad por parte del Municipio de Cuenca.

Inversión total

USD 15.000.

Beneficiarios directos

815 personas.

Beneficiarios indirectos

20 679 personas.

Ejecución 2024 con resultados cuantificables (KPIs)

- Realización de 10 reuniones informativas en las comunidades de San Vicente, Zhizho y Cochapamba.
- Ejecución de 19 talleres gastronómicos y dirigidos a personas adultas mayores en las comunidades de San Vicente de Arrayán, San Juan Pamba y Chocarsí (proyecto Aprende y Emprende).
- Ejecución de 21 talleres productivos a cargo de la Fundación Mensajeros de la Paz en las comunidades de San Vicente de Arrayán, Chocarsí y Cochapamba.
- Realización de 4 jornadas de atención médica y odontológica en comunidades de la zona de influencia, en coordinación con Acción Social Municipal.

Ejecución 2025 con resultados cuantificables (KPIs)

- Realización de 7 reuniones informativas en las comunidades de San Vicente, Zhizho y Cochapamba.
- Ejecución de 12 talleres gastronómicos, de autocuidado y dirigidos a personas adultas mayores en las comunidades de San Vicente de Arrayán, San Juan Pamba y Chocarsí (proyecto Aprende y Emprende).
- Ejecución de 26 talleres sobre estrategias de mercado, alimentación saludable y soberanía alimentaria, así como transformación e innovación para la obtención de productos derivados de tomate de riñón y procesos de panificación, en las comunidades de Cochapamba y San Vicente de Arrayán.
- Realización de 5 jornadas de atención médica y odontológica en comunidades de la zona de influencia, en coordinación con Acción Social Municipal y el Hospital del Niño y la Familia.



Regulación de la actividad minera para materiales áridos y pétreos en el cantón Cuenca

Entidad ejecutora

Dirección General de Áridos y Pétreos.

Ubicación

Cantón Cuenca.

Descripción

Regular y controlar la actividad minera de materiales áridos y pétreos en el cantón Cuenca, en aplicación de la "Ordenanza que Regula la Actividad Minera para Materiales Áridos y Pétreos en el Cantón Cuenca", mediante el control de 19 áreas mineras y la atención a denuncias por extracción sin la debida autorización.

Problema que resuelve

Reducir los impactos ambientales y sociales derivados de la extracción de áridos y pétreos, mediante la regulación y el control de esta actividad por parte del Municipio de Cuenca.

Inversión total
USD 96.000.

Beneficiarios directos

596.101 personas.

Beneficiarios indirectos

596.101 personas.

Ejecución 2024 con resultados cuantificables (KPIs)

- Control de 19 concesiones mineras de áridos y pétreos, mediante inspecciones y revisión de informes de producción.
- Atención a 12 denuncias por extracción de material sin la debida autorización.
- Ejecución de 2 operativos conjuntos con la EMOV para verificar el uso de carpas en volquetas, la emisión de guías y el control de velocidad.

Ejecución 2025 con resultados cuantificables (KPIs)

- Control de 19 concesiones mineras de áridos y pétreos, mediante inspecciones y revisión de informes de producción.
- Atención a 8 denuncias por extracción de material sin la debida autorización.
- Avance del 100 % en la consultoría de Tributos Mineros para su incorporación al proyecto de ordenanza y actualización del modelo de gestión de la Dirección General de Áridos y Pétreos.



An aerial photograph of a city street scene, featuring a prominent roundabout with several cars and a building in the upper left corner labeled 'Medicity'. The entire image is overlaid with a semi-transparent green filter. A large, stylized white graphic element, resembling a thick, curved arrow or a stylized letter 'M', is positioned in the lower right quadrant, pointing towards the bottom right.

Dirección General de Gestión de Movilidad



Gestión de tránsito en Vía a El Valle (Fase I)

Entidad ejecutora

Dirección General de Gestión de Movilidad, en coordinación con la Jefatura de Semaforización y señalización de EMOV EP.

Ubicación

Parroquia El Valle.

Descripción

Optimizar la circulación vehicular en la vía a El Valle, mediante la habilitación de un tercer carril desde la estación Primax hasta el sector El Coco, con sentido variable según la demanda de tráfico.

Problema que resuelve

Reducir los tiempos de viaje y mejorar la movilidad en la vía a El Valle, ante la alta demanda vehicular registrada en este corredor.

Inversión total

18.000 vehículos diarios.

Beneficiarios indirectos

- Población del cantón Cuenca en general.
- Visitantes y turistas.
- Instituciones educativas cercanas a los parques.
- Ecosistemas urbanos y biodiversidad local.

Ejecución 2024 con resultados cuantificables (KPIs)

La intervención ha sido desarrollada durante el 2025.

Ejecución 2025 con resultados cuantificables (KPIs)

- Reducción del 50 % en los tiempos de viaje en el sentido El Valle-Cuenca, en la franja horaria de 06:00 a 10:00.
- Reducción del 30 % en los tiempos de viaje en el sentido Cuenca-El Valle, en el resto de la jornada.
- Planificación de la Fase II del proyecto, con ampliación de la intervención hasta el sector de Chilcapamba.

Plan Integral de Manejo y Gestión de Movilidad por la Construcción del Distribuidor de Tráfico Monay - IESS

Entidad ejecutora

Dirección General de Gestión de Movilidad.

Ubicación

Sectores de Monay y Gapal, y parroquia El Valle.

Descripción

Implementar reformas geométricas, optimizar circuitos viales y reforzar la señalización, con el fin de mitigar los impactos generados por la construcción del Distribuidor Monay-IESS y garantizar la seguridad vial, manteniendo el flujo vehicular.

Problema que resuelve

Prevenir congestión vehicular, demoras y riesgos viales en los accesos y salidas del sector intervenido, mediante el monitoreo y la gestión permanente del tránsito durante la ejecución de la obra.

Inversión total

La obra civil correspondiente al plan fue ejecutada y financiada por la Dirección General de Obras Públicas, mientras que la instalación y mantenimiento de la señalización estuvo a cargo de la EMOV EP.

Beneficiarios directos

Los usuarios de la autopista Cuenca-Azogues, transporte público, conductores que transitan desde y hacia el casco urbano de Cuenca y moradores de la zona de Monay, El Valle, Paccha y más.

Beneficiarios indirectos

La ciudad de Cuenca en general.

Ejecución 2024 con resultados cuantificables (KPIs)

Obras Públicas y EMOV EP.

Ejecución 2025 con resultados cuantificables (KPIs)

Finalización del Plan Integral de Manejo y Gestión de Movilidad para la construcción del Distribuidor de Tráfico Monay-IESS.



Optimización de capacidad y mejora de maniobrabilidad en los redondeles de Tres Puentes y Virgen de Bronce sobre la Av. Fray Vicente Solano

Entidad ejecutora

Dirección General de Gestión de Movilidad.

Ubicación

Av. Fray Vicente Solano y Don Bosco (ector Tres Puentes) y Av. Fray Vicente Solano y AAv. 10 de Agosto (Sector Virgen de Bronce).

Descripción

Optimizar la capacidad operativa y mejorar la maniobrabilidad vehicular en los redondeles de los sectores Tres Puentes y Virgen de Bronce, mediante la implementación de intervenciones geométricas orientadas a reducir la congestión y agilizar el tránsito en horas pico sobre la Av. Fray Vicente Solano.

Problema que resuelve

Reducción de los tiempos de espera vehicular sobre la Av. Fray Vicente Solano y mejora en la incorporación de vehículos provenientes de los diferentes ramales hacia ambos redondeles, ante las condiciones de congestión registradas en este corredor vial.

Inversión total

La ejecución de la obra civil fue financiada directamente por la Dirección General de Obras Públicas, mientras que la implementación de la señalización estuvo a cargo de la EMOV EP.

Beneficiarios directos

Los conductores que transitan por la Av. Fray Vicente Solano.

Beneficiarios indirectos

Moradores de: Ciudadela Don Bosco, sector La Isla, conductores que transitan por la Av. 10 de Agosto, Av. Primero de Mayo, Av. 24 de Mayo y calle José Ortega.

Ejecución 2024 con resultados cuantificables (KPIs)

Obras Públicas y EMOV EP.

Ejecución 2025 con resultados cuantificables (KPIs)

Obra finalizada.





Entornos Escolares Seguros

Entidad ejecutora

Dirección General de Gestión de Movilidad.

Ubicación

Varios sectores de Cuenca.

Descripción

Ejecución del proyecto "Pacificación de entornos escolares" para la mejora de la movilidad y seguridad vial de niñas, niños y cuidadores, en zonas vulnerables del cantón Cuenca.

Problema que resuelve

Reducción de la ocurrencia de siniestros en entornos escolares y mejorar la caminabilidad, la seguridad y la accesibilidad peatonal en estas zonas.



Inversión total
USD 30.000.

Beneficiarios directos
6.000 personas.

Beneficiarios indirectos
10.190 personas.

Ejecución 2024 con resultados cuantificables (KPIs)

Ejecución de 3 intervenciones en entornos escolares priorizados del cantón Cuenca.

Ejecución 2025 con resultados cuantificables (KPIs)

Ejecución de 3 intervenciones en entornos escolares priorizados del cantón Cuenca.



Paso peatonal Feria Libre - El Arenal

Entidad ejecutora

Dirección General de Gestión de Movilidad, en coordinación con la EMOV EP, Tranvía de Cuenca, ETAPA EP y la Dirección General de Obras Públicas.

Ubicación

Parroquia El Batán.

Descripción

Implementación de un paso peatonal semaforizado, caminerías accesibles, infraestructura inclusiva y regeneración del espacio público inmediato para mejorar la seguridad y movilidad peatonal.

Problema que resuelve

Reducir la siniestralidad peatonal ocasionada por cruces informales y ausencia de infraestructura accesible, fortaleciendo la seguridad vial en un nodo intermodal con alta concentración de peatones y transporte público.

Inversión total

Intervención ejecutada con recursos municipales del GAD Municipal del Cantón Cuenca, mediante aportes institucionales de la Dirección General de Gestión de Movilidad, EMOV EP, Dirección de Obras Públicas y ETAPA EP, correspondientes a obra civil, señalización, semaforización, accesibilidad, mantenimiento y monitoreo técnico.

No contó con financiamiento externo, cooperación internacional ni inversión privada.

Beneficiarios directos

El cruce concentra cerca de 19.648 peatones diarios (mayo-agosto 2025), principalmente entre el Mercado y el Centro Comercial El Arenal, la estación del Tranvía y el transporte público urbano.

Beneficiarios indirectos

Usuarios del Tranvía y transporte urbano, comerciantes de Feria Libre-El Arenal, operadores logísticos, residentes y población flotante que accede al nodo intermodal por motivos comerciales, laborales y sociales.

Ejecución 2024 con resultados cuantificables (KPIs)

- Ejecución de acciones habilitantes para el paso peatonal, incluyendo levantamientos técnicos, análisis de siniestralidad, monitoreo de flujos, adecuación de veredas, instalación de vallas y señalización preliminar.
- Establecimiento de una línea base de seguridad vial.
- Identificación de cruces informales en el área de intervención.
- Ejecución de intervenciones iniciales que canalizaron el flujo peatonal y redujeron riesgos mientras avanzaba la solución definitiva.

Ejecución 2025 con resultados cuantificables (KPIs)

- Consolidación del proyecto mediante la operación del paso peatonal semaforizado, caminerías accesibles, pasos inclusivos y regeneración del espacio público.
- Incremento del 22 % en el uso del cruce formal.
- Reducción del 75 % los atropellos.
- Mejoramiento de la integración con el tranvía y el transporte público.
- Ordenamiento del espacio urbano en el área de intervención.

EMURPLAG EP

Empresa Pública Municipal de Servicios
de Rastro y Plazas de Ganado





Centro de Formación para la Industria Cárnica en la EMURPLAG EP

Entidad ejecutora

Empresa Pública Municipal de Servicios de Rastro y Plazas de Ganado (EMURPLAG EP).

Ubicación

Parroquia Hermano Miguel (sector Patamarca).

Descripción

Crear un centro de formación técnica para capacitar y certificar al personal operativo en procesos de faenamiento, desposte y buenas prácticas de manufactura, en alianza con el Servicio Ecuatoriano de Capacitación Profesional (SECAP) y otros organismos técnicos.

Problema que resuelve

Superar la falta de profesionalización que limitaba la calidad en los procesos cárnicos y afectaba la inocuidad alimentaria y la competitividad del sector.

Inversión total

USD 25.720.

Beneficiarios directos

85 colaboradores de EMURPLAG EP (operarios de faenamiento, supervisores y técnicos de planta).

Beneficiarios indirectos

Consumidores finales de carne en el cantón Cuenca, entidades de control sanitario, introductores de ganado y el sector agropecuario local.

Ejecución 2024 con resultados cuantificables (KPIs)

- Cobertura de capacitación del 98,08 % del personal operativo.
- Establecimiento de alianzas técnicas con el Servicio Ecuatoriano de Capacitación Profesional (SECAP).
- Implementación de módulos formativos especializados.
- Avance hacia la fase final de cierre administrativo del proyecto.



Estudio para la adquisición, implementación y puesta en funcionamiento del Sistema de Potencia Eléctrica

Entidad ejecutora

Empresa Pública Municipal de Servicios de Rastro y Plazas de Ganado (EMURPLAG EP).

Ubicación

Parroquia Hermano Miguel (sector Patamarca).

Descripción

Ejecutar dos estudios eléctricos: uno para el sistema de energía renovable y otro para la actualización del sistema de potencia eléctrica del centro de faenamiento, a fin de garantizar la seguridad operativa y la capacidad de expansión institucional.

Problema que resuelve

Superar la obsolescencia del sistema eléctrico actual y mitigar el riesgo de interrupciones operativas en el servicio de faenamiento.

Inversión total USD 4.000.

Beneficiarios directos

85 personas.

Beneficiarios indirectos

Usuarios del servicio de faenamiento, consumidores de carne y autoridades de control, beneficiados por la mejora y seguridad del proceso productivo.

Ejecución 2025 con resultados cuantificables (KPIs)

- Finalización de dos estudios eléctricos, con entrega de informes técnicos definitivos y acta de recepción.
- Avance físico del 100% en la fase de diagnóstico y diseño preliminar.
- Definición del escenario técnico definitivo para la siguiente fase del proyecto.



Estudio de repotenciación de las líneas de producción de ganado mayor

Entidad ejecutora

Empresa Pública Municipal de Servicios de Rastro y Plazas de Ganado (EMURPLAG EP).

Ubicación

Parroquia Hermano Miguel (sector Patamarca).

Descripción

Ejecutar un estudio técnico para la reingeniería de las líneas de faenamiento bovino y porcino, a fin de identificar deficiencias operativas, sanitarias y ambientales, y proponer soluciones técnicas de mejora.

Problema que resuelve

Impulsar la modernización productiva para optimizar procesos, reducir el consumo de agua y mitigar riesgos sanitarios.

Inversión total
USD 15.000.

Beneficiarios directos
120 personas.

Beneficiarios indirectos

Consumidores finales de carne en el cantón Cuenca, comunidades aledañas y el sector agropecuario local, beneficiados por mejoras en inocuidad alimentaria y reducción de impacto ambiental.

Ejecución 2025 con resultados cuantificables (KPIs)

- Elaboración y entrega del informe técnico definitivo, incluyendo diagnóstico de necesidades, propuestas de diseño, análisis de flujos operativos y recomendaciones para la repotenciación integral.
- Avance físico del 100 % del estudio.
- Recepción definitiva del producto final.



Estudio para la implementación de un sistema de energía renovable para el área administrativa de la EMURPLAG EP

Entidad ejecutora

Empresa Pública Municipal de Servicios de Rastro y Plazas de Ganado (EMURPLAG EP).

Ubicación

Parroquia Hermano Miguel (sector Patamarca).

Descripción

Realizar una consultoría técnica especializada para evaluar la viabilidad técnica, económica y ambiental de la instalación de paneles solares en el centro de faenamiento, a fin de reducir la dependencia energética y la huella de carbono institucional.

Problema que resuelve

Disminuir el alto consumo de energía eléctrica convencional que incrementaba los costos operativos y generaba impacto ambiental negativo, en concordancia con los principios de sostenibilidad institucional.

Inversión total

USD 3.000.

Beneficiarios directos

85 personas.

Beneficiarios indirectos

Ciudadanía cuencana, entidades ambientales y el sistema eléctrico nacional, beneficiados por la reducción de emisiones y el uso eficiente de recursos energéticos.

Ejecución 2025 con resultados cuantificables (KPIs)

- Avance físico del 100 % del estudio.
- Suscripción del acta de recepción definitiva.



Implementación de un sistema de gestión de calidad para la EMURPLAG EP

Entidad ejecutora

Empresa Pública Municipal de Servicios de Rastro y Plazas de Ganado (EMURPLAG EP).

Ubicación

Parroquia Hermano Miguel (sector Patamarca).

Descripción

Implementar un sistema integral de gestión de calidad basado en Buenas Prácticas de Manufactura (BMP), orientado a estandarizar procesos, garantizar la inocuidad alimentaria y mejorar la trazabilidad operativa en las líneas de faenamiento bovino y porcino.

Problema que resuelve

Superar la ausencia de un sistema formal de gestión de calidad que generaba riesgos de contaminación cruzada, inconsistencias operativas y dificultades para demostrar el cumplimiento de normativas sanitarias y ambientales.

Inversión total
USD 42.839,68.

Beneficiarios directos

85 colaboradores de EMURPLAG EP, así como los introductores de ganado y entidades de control sanitario, quienes se benefician directamente de procesos más seguros, transparentes y auditables

Beneficiarios indirectos

Ciudadanía cuencana, consumidores de productos cárnicos, comunidades aledañas y autoridades regulatorias, beneficiados por la mejora en la calidad del servicio público y la reducción del impacto ambiental.

Ejecución 2024 con resultados cuantificables (KPIs)

- Alcance del 94,5 % de efectividad en los programas de limpieza y sanitización.
- Cumplimiento del 96 % de en mantenimiento preventivo de la línea de bovinos y 93 % en la línea de porcinos.
- Validación interna del sistema de gestión de calidad.
- Operación del sistema desde diciembre de 2024.

CUENCA VIBRA

¡Con Amor por Cuenca!

Decenas de espacios recuperados e inclusivos en las zonas urbanas y rurales marcan la pauta para que los cuencanos nos apropiemos de los espacios al aire libre, promoviendo también la gestión cultural con expresiones como danza, teatro, la música, el arte y el deporte.

La actividad cultural y artística ha sido tal, que Cuenca es considerada como el principal destino turístico del país, dinamizando la economía de los sectores vinculados a esta actividad.

Tradiciones como el Pase del Niño en diciembre, o los festivales de música como el RotoFest en octubre, el Huaynacapazo en las fiestas de abril y noviembre, la Bienal de Pintura, son parte de las expresiones culturales que disfrutan los cuencanos y visitantes.

A esto se suma la variada gastronomía, nuestro cantadito morlaco, su arquitectura que afianza nuestra identidad como Patrimonio de la Humanidad.

Cultura, Recreación y Conocimiento
Planificación Territorial
Fundación Municipal Turismo para Cuenca
Fundación Municipal Bienal de Cuenca
Fundación Iluminar
Áreas Históricas y Patrimoniales
Relaciones Internacionales y Cooperación
Corporación Aeroportuaria de Cuenca
Mercados y Comercio Autónomo
Control Municipal
Unidad de Seguridad y Salud en el Trabajo

The background of the image shows a group of people in a meeting or workshop setting. They are gathered around a table, looking at documents and talking. The scene is overlaid with a large, stylized number '2' in a light orange color. The entire image has a semi-transparent orange filter.

Dirección General de Cultura, Recreación y Conocimiento



Red de Bibliotecas / Centro de Publicaciones

Entidad ejecutora

Dirección General de Cultura, Recreación y Conocimiento.

Ubicación

Parroquia El Sagrario.

Descripción

Red de Bibliotecas:

Consolidar una red de 25 bibliotecas que impulsa el desarrollo social, cultural y educativo de Cuenca, garantizando el acceso a información, cultura y aprendizaje integral para la comunidad.

Centro de Publicaciones:

Fomentar la escritura y la investigación, visibilizar la producción literaria local mediante proyectos editoriales, coediciones universitarias y la Feria Internacional del Libro de Cuenca, a fin de fortalecer el intercambio cultural y el sector editorial.

Problema que resuelve

Red de Bibliotecas:

Garantizar el acceso educativo y cultural, fomentar la lectura y fortalecer la vinculación comunitaria en el territorio.

Centro de Publicaciones:

Superar las limitaciones de acceso editorial, visibilizar a autores locales y reducir la brecha entre la academia y la sociedad.



Inversión total

Red de Bibliotecas:
USD 175.682.

Centro de Publicaciones:
USD 62.036.

Beneficiarios directos

Red de Bibliotecas:
46.838 personas.

Centro de Publicaciones:
5.100 personas

Beneficiarios indirectos

Red de Bibliotecas:
140.514 personas.

Centro de Publicaciones:
15.000 personas.



Ejecución 2024 con resultados cuantificables (KPIs)

Red de Bibliotecas:

- Desarrollo de 10 actividades de Biblioteca al Aire Libre mediante autogestión: 8 en el área urbana y 2 en el área rural.
- Desarrollo de actividades por el Día del Bibliotecario y se donaron 655 libros para bibliotecas.
- Ejecución de colonias vacacionales con la participación de 1.379 niños y niñas.
- Ejecución de 722 talleres formativos con 14 558 usuarios participantes.

Centro de Publicaciones:

- Ejecución de la Feria Internacional del Libro de Cuenca, con 45 invitados nacionales e internacionales, participación de 35 editoriales y librerías, más de 70 actividades académico-literarias y promedio de 30.000 visitantes durante los 6 días de feria.
- Publicación de 12 libros tras un proceso editorial completo desde su revisión y corrección de contenidos hasta el diseño, impresión y distribución de las obras.
- Lanzamiento de la Convocatoria Editorial anual que convocó a 41 postulantes.
- Realización de coediciones con universidades locales para optimizar recursos editoriales.



Ejecución 2025 con resultados cuantificables (KPIs)

Red de Bibliotecas:

- Implementación de la Wawa Biblioteca con el apoyo de la agencia de cooperación internacional KOICA, con una inversión de USD 19.954, inaugurada el 04 de julio.
- Ejecución de 13 actividades desde la Biblioteca al Aire Libre con el apoyo de KOICA: 6 en el área urbana y 7 en el área rural.
- Desarrollo del concurso del Libro Leído, con la participación de 19 concursantes.
- Desarrollo de colonias vacacionales con 1.536 niños y niñas participantes.
- Ejecución de 510 talleres formativos con 9.931 usuarios (corte hasta noviembre).

Centro de Publicaciones:

- Publicación de 17 libros tras un proceso editorial completo desde su revisión y corrección de contenidos hasta el diseño, impresión y distribución de las obras.
- Desarrollo de la Convocatoria Editorial anual, en esta ocasión de alcance nacional que convocó a 71 postulantes.
- Realización de coediciones con universidades locales para optimizar recursos editoriales.

Red de Museos / Casas Patrimoniales y Centros Culturales

Entidad ejecutora

Dirección General de Cultura, Recreación y Conocimiento.

Ubicación

Parroquias San Sebastián y Gil Ramírez Dávalos.

Descripción

Red de Museos:

Elaborar el Plan Museológico para identificar oportunidades de mejora en la Red de Museos y ejecutar, durante 2025, 5 programas orientados a fortalecer y optimizar los servicios museísticos municipales.

Casas Patrimoniales y Centros Culturales:

Impulsar Casas Patrimoniales y Centros Culturales en Cuenca para fortalecer las expresiones artísticas y culturales, generar espacios de encuentro, promover la participación ciudadana y dinamizar la vida comunitaria.

Problema que resuelve

Red de Museos:

Fortalecer la gestión y preservación de los museos municipales mediante el cumplimiento de la política pública cultural.

Casas patrimoniales y centros culturales:

Superar la limitada oferta expositiva, de talleres y de actividades culturales en las Casas Patrimoniales.

Inversión total

Red de Museos:

USD 122.292,52.

Casas Patrimoniales y Centros Culturales:

USD 117.468.





Beneficiarios directos

Red de Museos:

193.015 personas.

Casas Patrimoniales y Centros Culturales:

232.

Beneficiarios indirectos

Red de Museos:

493.116.

Casas Patrimoniales y Centros Culturales:

141.772.

Ejecución 2024 con resultados cuantificables (KPIs)

Red de Museos:

- Realización de 16 exposiciones.
- Desarrollo de 15 actividades culturales.
- Ejecución de 5 talleres.
- Realización de la feria de artes ARTCUE con participación de 50 artistas locales y nacionales, ventas por USD 48.491 y 5.273 asistentes.
- Inversión de USD 18.000 en residencias artísticas.

Casas Patrimoniales y Centros Culturales:

- Realización de 156 exposiciones con 61.487 beneficiarios.
- Ejecución de 247 talleres con 6.152 beneficiarios.
- Desarrollo de 230 eventos artísticos y culturales con 65.648 beneficiarios.

Ejecución 2025 con resultados cuantificables (KPIs)

Red de Museos:

- Realización de 26 exposiciones.
- Desarrollo de 39 actividades de activación cultural.
- Ejecución de 15 talleres.

Casas Patrimoniales y Centros Culturales:

- Realización de 176 exposiciones con 93.629 beneficiarios.
- Ejecución de 265 talleres con 7.909 beneficiarios.
- Desarrollo de 258 eventos artísticos y culturales con 40.234 beneficiarios.

Dinamización Cultural y Artística del Espacio Público / Fomento del Ecosistema de las Artes, las Culturas y los Patrimonios del Cantón Cuenca

Entidad ejecutora

Dirección General de Cultura, Recreación y Conocimiento.

Ubicación

Cantón Cuenca.

Descripción

Dinamización cultural y artística del espacio público:

Revitalizar espacios públicos urbanos y rurales con procesos culturales y artísticos que los revaloricen como lugares seguros, inclusivos y de encuentro comunitario.

Fomento del Ecosistema de las Artes, las Culturas y los Patrimonios del Cantón Cuenca:

Fortalecer las economías culturales y creativas mediante fondos concursables, garantizar el acceso democrático a recursos, impulsar la formación de gestores culturales y promover la exhibición y comercialización de bienes y servicios culturales durante el período 2024–2025.

Problema que resuelve
Dinamización cultural y artística del espacio público:

Superar la falta de activación y de calidad en los espacios públicos mediante procesos culturales que fortalezcan la cohesión comunitaria.

Fomento del Ecosistema de las Artes, las Culturas y los Patrimonios del Cantón Cuenca:

Superar la escasez de recursos y de apoyo sostenido que limita el desarrollo y crecimiento de los proyectos culturales.

Inversión total
Dinamización cultural y artística del espacio público:
USD 1'197.070.

Fomento del Ecosistema de las Artes, las Culturas y los Patrimonios del Cantón Cuenca:
USD 217.764.

Beneficiarios directos
Dinamización cultural y artística del espacio público:
2.299 personas.

Fomento del Ecosistema de las Artes, las Culturas y los Patrimonios del Cantón Cuenca:
499 actores y gestores culturales.

Beneficiarios indirectos
Dinamización cultural y artística del espacio público:
595.208 personas.

Fomento del Ecosistema de las Artes, las Culturas y los Patrimonios del Cantón Cuenca:
1.50.000 personas.





Ejecución 2024 con resultados cuantificables (KPIs)

Residencias artísticas - Red de Museos:

- Postulación de 73 artistas en la convocatoria de residencias artísticas de investigación, creación y exhibición.
- Selección de 5 artistas ganadores.

Residencias artísticas - Casas Patrimoniales y Centros Culturales:

- Desarrollo de 2 residencias artísticas: Proyecto Urbano y Joyería Machado.

Dinamización cultural y artística del espacio público:

- Intervención artística de 10 murales en la Bajada del Padrón.
- Intervención artística de 17 murales en la Calle Larga, Plaza del Arte, Convención del 45, El Vado y la Biblioteca Municipal Daniel Córdova Toral.
- Intervención artística de 40 cajetines eléctricos en el espacio público.
- Inversión de USD 46.773,03 en el proyecto Cuenca, Raíces y Colores.
- Postulación de 42 artistas en la convocatoria.
- Beneficio directo a 18 artistas.
- Beneficio indirecto a 54 artistas.



Fomento del Ecosistema de las Artes, las Culturas y los Patrimonios del Cantón Cuenca:

• Fondos Concursables

- Financiamiento de 5 proyectos en la categoría Audio EP + Video Clip, con una inversión de USD 27.500.
- Financiamiento de 3 proyectos en la categoría Festivales Emergentes, con una inversión de USD 18.000.
- Financiamiento de 3 proyectos en la categoría Competencias o Torneos Deportivos No Profesionales o de Recreación, con una inversión de USD 12.000.
- Financiamiento de 5 proyectos en la categoría Artes Vivas, con una inversión de USD 24.000.
- Financiamiento de 3 proyectos en la categoría Proyectos Formativos y Artísticos con Grupos de Prioridad, con una inversión de USD 15.000.
- Financiamiento de 19 proyectos mediante fondos concursables, con una Inversión total de USD 96.500.
- Realización de 78 actividades culturales derivadas de los proyectos financiados.
- Entrega de productos culturales a la comunidad: 12 murales, 5 EP y 5 videoclips.

Festivales de Larga y Mediana Trayectoria:

- Financiamiento de 3 festivales de larga trayectoria, con una inversión de USD 45.000.
- Financiamiento de 7 festivales de mediana trayectoria, con una inversión de USD 48.000.
- Financiamiento de 10 proyectos en festivales de larga y mediana trayectoria, con una Inversión total de USD 93.000.



Ejecución 2025 con resultados cuantificables (KPIs)

Residencias artísticas - Red de museos:

- Postulación de 14 investigadores en la convocatoria de residencias de investigación.
- Selección de 3 proyectos de investigación histórica del Museo Municipal de Arte Moderno:
 - a. Investigación histórica de las instalaciones del museo.
 - b. Investigación histórica de los jardines del museo.
 - c. Investigación histórica de las exposiciones del museo.
- Inversión de USD 7.894,88 en el desarrollo de los proyectos de investigación.
- Generación de insumos técnicos para la publicación conmemorativa por los 45 años del Museo Municipal de Arte Moderno.

Residencias artísticas - Casas patrimoniales y centros culturales:

- Desarrollo de 3 residencias artísticas en la Galería de Cerámica Marthita, Galería Taller de Diseño y Galería Cafetería Mirador de los Sabores Cuencaños.

Dinamización cultural y artística del espacio público:

Proyecto Cuenca, Raíces y Colores:

- Intervención artística de 7 murales en el Mercado 12 de Abril, con una inversión de USD 10.014,76.
- Intervención artística de 60 cajetines en el espacio público, con una inversión de USD 7.998.
- Intervención artística de 20 murales en el marco de la convocatoria Las Leyendas de mi Llakta en Banco de la Vivienda, Pasaje Maldonado, Nuestra Casa, sector Barrial Blanco - Redondel Terminal Terrestre, parroquias rurales (Biblioteca Municipal de Tarquí y Turi) y Tumipamba Fest en la parroquia Baños, con una inversión de USD 32.000.
- Postulación de 45 artistas en la convocatoria.
- Beneficio directo a 20 artistas.
- Beneficio indirecto a 60 artistas.



Proyecto Spray Verso:

- Participación de 4 artistas urbanos en la intervención artística Julio Hop, mediante pintura de 4 barriles metálicos.
- Postulación de 13 artistas locales y nacionales en la convocatoria.
- Beneficio directo a 500 participantes.

Fomento del ecosistema de las artes, las culturas y los patrimonios del cantón Cuenca: Fondos concursables:

- Financiamiento de 4 proyectos en la categoría Festivales Emergentes, con una inversión de USD 22.000.
- Financiamiento de 4 proyectos en la categoría Festivales de Mediana Trayectoria, con una inversión de USD 34.000.
- Financiamiento de 4 proyectos en la categoría Festivales de Larga Trayectoria, con una inversión de USD 60.000.
- Financiamiento de 12 proyectos mediante fondos concursables, con una Inversión total de USD 116.000.
- Realización de 168 actividades culturales derivadas de los proyectos financiados.

Recreación - Deportes (Yo Bailo con Amor, Por Amor al Deporte)

Entidad ejecutora

Dirección General de Cultura, Recreación y Conocimiento.

Ubicación

Cantón Cuenca.

Descripción

Desarrollar actividades culturales y deportivas gratuitas, como bailoterapia, concursos, eventos de danza y campeonatos, para promover la salud y la actividad física, fortalecer las tradiciones, impulsar la inclusión social y fomentar la convivencia comunitaria y la participación de niños, jóvenes y barrios urbanos y rurales.

Problema que resuelve

Superar el déficit de actividad física y de espacios gratuitos que limita la salud, la convivencia y la integración comunitaria.

Inversión total
USD 747.258,92.

Beneficiarios directos
79.920 personas.

Beneficiarios indirectos
64.464 personas.





Ejecución 2024 con resultados cuantificables (KPIs)

Bailoterapia:

- Activación de 37 puntos de bailoterapia con la participación de 3.173 usuarios.
- Realización de 160 activaciones con apoyo de empresas privadas y públicas.
- Ejecución de 8 eventos masivos durante el año.

Reyes del Carnaval:

- Realización del evento en el Parque Circo Social con la participación de 850 personas.

Feriatón de Mi Bailo:

- Realización de 7 masterclass en el Estadio de Cazhapata, Parque El Paraíso, Parque Los Eucaliptos, Parque Lineal Tres Puentes, Parque El Tejar, Parque Sudamericano Ricaurte y Plazoleta de San Francisco.
- Participación de 300 beneficiarios.
- Instalación de 4 carpas de emprendimiento.

Barriatón:

- Realización del evento en el Coliseo Jefferson Pérez con la participación de 700 personas.

Escuelas Deportivas:

- Activación de 22 puntos (17 urbanos y 5 rurales).
- Participación de 1.751 usuarios.
- Realización de 26 activaciones con apoyo de empresas privadas y públicas.
- Ejecución de 3 eventos masivos durante el año.



Colonias Vacacionales

- Ejecución de 6 actividades en el Estadio de Cazhapata, Parque Los Alisos, Parque El Paraíso, cancha del Banco de la Vivienda, Quinta Chica y Parque Miraflores, con la participación de 789 usuarios.
- Gestión de apoyo de 4 empresas públicas y se realizó 1 evento masivo de cierre de colonias vacacionales.

Indoorito de las Parroquias Rurales de Cuenca

- Ejecución del campeonato Indoorito en 17 parroquias rurales: Baños, Chaucha, Checa, Chiquintad, Cumbe, Llacao, Molleturo, Nulti, Octavio Cordero Palacios, Paccha, Quingeo, Ricaurte, San Joaquín, Santa Ana, Sayausí, Sidcay y Sinincay; con la participación de 3.000 usuarios. Se contó con el apoyo de 4 empresas públicas y privadas.

Campeonato Escuelas Municipales

- Ejecución de 8 campeonatos en 4 sedes: Cazhapata, Virgen del Milagro, Banco de la Vivienda y Circo Social; con la participación de 800 usuarios.



Ejecución 2025 con resultados cuantificables (KPIs)

Bailoterapia

- Ejecución del programa de bailoterapia en 41 puntos activos, con la participación de 3.233 usuarios.
- Realización de 195 activaciones de apoyo a empresas privadas y públicas
- Desarrollo de 12 eventos masivos durante el año.

Reyes del Carnaval

- Realización del evento en el Parque Los Alpes, con la participación de 300 usuarios. Se instalaron 8 carpas de emprendimiento y se contó con el apoyo de empresas públicas y privadas.

Feriatón de Mi Bailo

- Ejecución de 7 masterclass en el Estadio de Cahzapata, Parque El Paraíso, Parque Los Eucaliptos, Parque Lineal Tres Puentes, Parque El Tejar, Parque Sudamericano de Ricaurte y Plazoleta de San Francisco, con la participación de 450 usuarios. Se instalaron 8 carpas de emprendimiento y se contó con el apoyo de empresas públicas y privadas.

Salsa de los 4 Ríos

- Realización del evento en la Plaza de La Merced, con la participación de 150 usuarios.

Festival de Nacimientos Vivientes Ecológicos

- Intervención de 45 parques con la puesta en escena de 40 nacimientos vivientes ecológicos y la participación comunitaria de 2.000 personas.

Escuelas Deportivas

- Ejecución del programa en 22 puntos activos (17 urbanos y 5 rurales), con la participación de 1.886 usuarios.
- Realización de 31 activaciones de apoyo en empresas privadas y públicas.
- Desarrollo de 5 eventos masivos durante el año.

Colonias Vacacionales

- Ejecución de 6 actividades en: Estadio de Cahzapata, Parque Los Alisos, Parque El Paraíso, cancha del barrio Banco de la Vivienda, Quinta Chica y Parque Miraflores, con la participación de 823 usuarios. Se contó con el apoyo de 5 empresas públicas y se realizó 1 evento masivo de cierre de colonias vacacionales.

Ruralvoley de las Parroquias

- Ejecución del campeonato en 8 parroquias: Tarqui, Checa, San Joaquín, Llacao, Baños, El Valle, Chiquintad y Turi; con la participación de 2.000 usuarios. Se realizó una inversión de USD 7.500 entre fondos propios y autogestión con la empresa privada.

Campeonatos Escuelas Municipales

- Ejecución de 8 campeonatos en 4 sedes: Cahzapata, Virgen del Milagro, Banco de la Vivienda y Circo Social; con la participación de 1.400 usuarios.



Dinamización Cultural y Artística del Espacio Público

Entidad ejecutora

Dirección General de Cultura, Recreación y Conocimiento.

Ubicación

Cantón Cuenca.

Descripción

Revitalizar espacios públicos urbanos y rurales mediante procesos culturales y artísticos que los revaloricen como lugares seguros, inclusivos y de encuentro comunitario.

Problema que resuelve

Falta de activación y calidad en los espacios públicos, abordada mediante acciones culturales orientadas al fortalecimiento de la convivencia y la cohesión comunitaria.

Inversión total

USD 1'197.070.

Beneficiarios directos

2.299.

Beneficiarios indirectos

595.208.





Ejecución 2024 con resultados cuantificables (KPIs)

Festivales y Conciertos de Música

- Realización de 9 conciertos en: Mercado 27 de Febrero, Mercado 12 de Abril, Mercado 10 de Agosto, Mercado 9 de Octubre, Semana Santa, Día de las Madres, En Plan Agosto, Homenaje a Daniel Pintado y Noches Cuencanas; con la participación de 16 160 asistentes. Esta iniciativa benefició a 354 artistas, actores y gestores culturales.
- Realización de 7 festivales: Amor por Cuenca, Folklor Andino, apoyo a Fiesta de la Música, Rotofest, Cuenca Tiene Arte y Cultura, Vallenatos y Navidad, con la participación de 178.884 asistentes. Esta iniciativa benefició a 337 artistas, actores y gestores culturales.
- Desarrollo del proyecto "Viernes Culturales" que incluyó muestras de cine y presentaciones de música, danza y teatro, con la participación de 3.830 asistentes. Ello benefició a 213 artistas, actores y gestores culturales.

- Realización de actividades artísticas y culturales en fechas conmemorativas, colonias vacacionales, eventos en el marco de la Cumbre Iberoamericana de Jefes de Estado, desfiles estudiantiles y presentaciones; con la participación de 15.607 asistentes, permitiendo beneficiar a 127 artistas, actores y gestores culturales.
- Ejecución de actividades de dinamización cultural en 21 parroquias rurales: 17 eventos artísticos en fiestas de parroquialización, 15 actividades artístico-culturales y 2 festivales rurales (Carnaval de San Joaquín y Rural Fest), con la participación de 45.855 asistentes y 407 artistas, actores y gestores culturales beneficiados.



Ejecución 2025 con resultados cuantificables (KPIs)

Festivales y Conciertos de Música

- Realización de 5 conciertos con la Orquesta Sinfónica de Cuenca y Quimera en el Mercado 27 de Febrero, Semana Santa, Carnaval Flow y Julio Hop; con la participación de 99.458 asistentes y 123 artistas, actores y gestores culturales beneficiados.
- Realización y/o apoyo a 6 festivales: Roto Fest, Fiestas de Cuenca, Vive Cuenca - Vallenatos, Vive Cuenca - Noches Cuencanas, Festival Interamericano de Artesanía del CIDAP y Vive Cuenca - Actividades artísticas, culturales y tradiciones; con la participación de 409 850 asistentes y 519 artistas, actores y gestores culturales beneficiados.
- Realización de 6 jornadas de cine abierto al público, con la participación de 2.998 asistentes y 12 artistas, actores y gestores culturales beneficiados.
- Realización de actividades artístico-culturales en fechas conmemorativas y eventos en el marco de: Foro Mundial de Ciudades Intermedias (CGLU), Cuenca Capital del Rock y aniversario del Mercado 9 de Octubre; con la participación de 43 638 asistentes y 442 artistas, actores y gestores culturales beneficiados.
- Ejecución de actividades de dinamización cultural en 20 parroquias rurales: 11 eventos artísticos en fiestas de parroquialización, 12 actividades artístico-culturales, 11 fiestas patronales y 5 festivales rurales, con la participación de 38.237 asistentes.

Dirección General de Planificación Territorial





Ampliación de la casa comunal Elia Liut

Entidad ejecutora
Dirección General de Planificación Territorial.

Ubicación
Calles Rodrigo de Triana y Juan Cabrera, predio esquinero, sector parque Conquistadores.

Descripción
Ampliar la Casa Comunal Elia Liut para dotar al barrio de un espacio comunitario digno que fortalezca la unión vecinal, promueva la participación ciudadana y facilite el desarrollo de actividades sociales, culturales y recreativas.

Problema que resuelve
Déficit de infraestructura comunitaria adecuada para el desarrollo de actividades sociales, culturales y organizativas del sector, a partir de peticiones ciudadanas.

Inversión total
USD 81.315,82.

Beneficiarios directos
100 habitantes.

Beneficiarios indirectos
4.002 habitantes.

Ejecución 2024 con resultados cuantificables (KPIs)
• Finalización de los estudios definitivos del proyecto.

Ejecución 2025 con resultados cuantificables (KPIs)
• Conclusión del 100 % de la obra de ampliación de la Casa Comunal Elia Liut.



Construcción del Centro de Desarrollo Infantil 27 de Febrero

Entidad ejecutora

Dirección General de Planificación Territorial.

Ubicación

Calles Adolfo Torres entre Francisco Carrasco y Belisario Andrade.

Descripción

Construir el Centro de Desarrollo Infantil 27 de Febrero para dotar al sector de infraestructura adecuada para el cuidado, atención y acompañamiento al desarrollo integral de la primera infancia, en beneficio de las familias y comerciantes del sector.

Problema que resuelve

Déficit de infraestructura adecuada para la atención, cuidado y desarrollo integral de niños y niñas en la primera infancia en el sector 27 de Febrero.

Inversión total
USD 270.265,69.

Beneficiarios directos
130 habitantes.

Beneficiarios indirectos
500 habitantes.

Ejecución 2024 con resultados cuantificables (KPIs)

- Finalización de los estudios definitivos del proyecto.

Ejecución 2025 con resultados cuantificables (KPIs)

- Avance físico del 15 % en la construcción del Centro de Desarrollo Infantil 27 de Febrero acorde al cronograma establecido por la administración municipal.



Construcción del Parque Víctor Tinoco

Entidad ejecutora

Dirección General de Planificación Territorial.

Ubicación

Calle Víctor Tinoco Chacón y Calle Humberto Ochoa C.; sector Colegio Miguel Moreno.

Descripción

Construir el Parque Víctor Tinoco como respuesta a un pedido ciudadano, para generar un espacio público seguro y de calidad que promueva el encuentro, la recreación y la convivencia comunitaria.

Problema que resuelve

Déficit de espacios públicos adecuados para la recreación, el encuentro comunitario y la promoción de hábitos saludables en el sector.

Inversión total
USD 236.914,60.

Beneficiarios directos
14.431 habitantes.

Beneficiarios indirectos
596.101 habitantes.

Ejecución 2024 con resultados cuantificables (KPIs)

- Finalización de los estudios definitivos del proyecto.

Ejecución 2025 con resultados cuantificables (KPIs)

- Avance físico del 5 % en la ejecución de la obra.



Aprobación de proyectos de planificación urbanística

Entidad ejecutora

Dirección General de Planificación Territorial.

Ubicación

Cantón Cuenca.

Descripción

Ordenar el crecimiento urbano del cantón y facilitar el acceso de los barrios a obras, servicios básicos y espacios públicos que contribuyan a mejorar la calidad de vida de la población.

Problema que resuelve

Superar las limitaciones de acceso a obras y servicios básicos en sectores que carecen de planificación urbanística, mediante la consolidación de procesos de ordenamiento territorial que orienten el desarrollo urbano del cantón.

Inversión total
USD 436.320.

Beneficiarios directos
358.000 habitantes.

Beneficiarios indirectos
596.101 habitantes.

Ejecución 2024 con resultados cuantificables (KPIs)

- Aprobación de procesos de planificación urbanística por parte del Concejo Cantonal.

Ejecución 2025 con resultados cuantificables (KPIs)

- Aprobación de procesos de planificación urbanística por parte del Concejo Cantonal.



Fundación Municipal Turismo para Cuenca





Cuenca, Ciudad Creativa de la Naciones Unidas para la Educación, la Ciencia y la Cultura (UNESCO) en Gastronomía

Entidad ejecutora

Fundación Municipal Turismo para Cuenca.

Ubicación

Cantón Cuenca.

Descripción

En 2025, Cuenca fue reconocida como Ciudad Creativa de la Gastronomía por la Organización de las Naciones Unidas para la Educación, la Ciencia y la Cultura (UNESCO). Este reconocimiento destaca la riqueza del patrimonio culinario de la ciudad, sus saberes y tradiciones gastronómicas, y fortalece la identidad cultural y la proyección de Cuenca a nivel nacional e internacional.

Problema que resuelve

Fortalecer el posicionamiento de la gastronomía cuencana como elemento estratégico para el desarrollo turístico, la promoción de la identidad cultural local y la proyección internacional sostenible de la ciudad.

Inversión total USD 20.000.

Beneficiarios directos

- Cocineras y cocineros tradicionales urbanos y rurales.
- Chefs y profesionales gastronómicos.
- Gremios del sector turístico.
- Restaurantes, cafeterías y picanterías.
- Mercados tradicionales.
- Academia con formación en gastronomía, hotelería y turismo.
- Productores y proveedores locales.
- Operadores turísticos y agencias de viajes.
- Artesanos vinculados al sector turístico.

Beneficiarios indirectos

- Gobierno Autónomo Descentralizado Municipal del cantón Cuenca.
- Turistas y residentes.
- Sector cultural y creativo vinculado a la gastronomía de la ciudad.

Ejecución 2024 con resultados cuantificables (KPIs)

- Articulación de 5 actores académicos y técnicos al proceso de elaboración del expediente de postulación ante la UNESCO: Universidad de Cuenca, Universidad del Azuay, GTH y expertos gastronómicos.
- Articulación formal de 1 gremio gastronómico al proceso de postulación, correspondiente a la Asociación de Restaurantes de Cuenca – AREC.
- Incorporación de 2 mercados tradicionales como actores del expediente: mercados 9 de Octubre y 27 de Febrero.
- Desarrollo de 1 expediente técnico con participación multisectorial.

Ejecución 2025 con resultados cuantificables (KPIs)

- Elaboración y presentación del expediente técnico de postulación ante la UNESCO (marzo de 2025).
- Obtención del reconocimiento internacional de Cuenca como Ciudad Creativa de la Gastronomía por la Organización de las Naciones Unidas para la Educación, la Ciencia y la Cultura (UNESCO) (31 de octubre de 2025).
- Desarrollo de un taller técnico interinstitucional para la planificación del plan de trabajo del reconocimiento de la UNESCO: Academia, Prefectura del Azuay, expertos gastronómicos, Red Agroecológica del Austro y Asociación de Restaurantes de Cuenca.
- Posicionamiento mediático del reconocimiento de la UNESCO mediante 12 publicaciones en medios de comunicación nacionales y locales.
- Realización de un evento conmemorativo oficial por la obtención del reconocimiento de la UNESCO con la participación de autoridades locales, gremios turísticos, expertos gastronómicos, cocineras tradicionales, chefs y actores del sistema alimentario local y turístico.



Programa C de Cuenca: calidad y sostenibilidad turística

Entidad ejecutora

Fundación Municipal Turismo para Cuenca.

Ubicación

Cantón Cuenca.

Descripción

Implementar el programa C de Cuenca para fortalecer la calidad y sostenibilidad de la actividad turística en el cantón, mediante GESTUR.

Problema que resuelve

Fortalecer la calidad y sostenibilidad de la actividad turística en el cantón Cuenca, mediante la mejora de los servicios, la profesionalización de los actores del sector y el incremento de la competitividad del destino.

Inversión total
USD 16.000.

Beneficiarios directos

- Actores del sector turístico del cantón.
- Personal técnico y administrativo de la Fundación Municipal Turismo para Cuenca.
- Emprendedores turísticos locales.

Beneficiarios indirectos

- Consumidores finales: turistas y residentes del cantón Cuenca.

Ejecución 2025 con resultados cuantificables (KPIs)

- Implementación del programa en 10 establecimientos turísticos del cantón, como parte de la prueba piloto.
- Fortalecimiento institucional mediante la capacitación de 10 gestores de calidad (Fundación Municipal Turismo para Cuenca).

Proyecto “Camino y Raíz” (Rutas Rurales)

Entidad ejecutora

Fundación Municipal Turismo para Cuenca.

Ubicación

Parroquias rurales del cantón Cuenca.

Descripción

Oficializar la identidad rural de las 21 parroquias del cantón Cuenca y consolidar 19 rutas rurales, articulando patrimonio cultural y gastronomía local, con el propósito de fortalecer a las comunidades y dinamizar la economía local de manera sostenible.

Problema que resuelve

Fortalecer la visibilidad, articulación territorial y generación de oportunidades económicas para las parroquias rurales del cantón Cuenca.

Inversión total
USD 24.050.

PARROQUIA	IDENTIDAD DESTACADA
Molleturo	Agua
Chaucha	Café
Checa	Senderismo
Chiquintad	Deporte de naturaleza
Llacao	Senderismo
Octavio Cordero	Agricultura ancestral
Quingeo	Arquitectura vernácula
Ricaurte	Cuy
Sidcay	Fritada
Sinincay	Turismo vivencial
Tarqui	Productos lácteos
Turi	Recreación
Victoria del Portete	Productos lácteos
Baños	Empanadas de viento
San Joaquín	Turismo agroecológico
Sayausí	Agroturismo
Nulti	Pan tradicional
Paccha	Mirador
Santa Ana	Paja Toquilla
Cumbe	Cascaritas
El Valle	Agricultura

Beneficiarios directos

- 21 parroquias rurales de Cuenca;
- 1.097 participantes de las rutas rurales.

Beneficiarios indirectos

- 7.950 personas.



Ejecución 2024 con resultados cuantificables (KPIs)

- Implementación de 3 macrorutas rurales, que integraron a 9 parroquias del cantón Cuenca, y diseño experimental de la ruta Sidcay – Octavio Cordero.
- Avance del 50 % en la implementación de la ruta Chaucha y suscripción de 18 convenios interinstitucionales orientados al fortalecimiento de la conectividad técnica y la articulación institucional.
- Realización de 7 mesas técnicas con actores del sector turístico y asistencia técnica directa a Gobiernos Autónomos Descentralizados parroquiales para el fortalecimiento de la gobernanza territorial.

Ejecución 2025 con resultados cuantificables (KPIs)

- Implementación de 18 rutas turísticas rurales en el cantón Cuenca, con articulación territorial en 21 parroquias rurales.
- Registro de un 82,4 % de satisfacción promedio en la experiencia de los participantes.
- Repotenciación de 6 parroquias rurales durante el último cuatrimestre del año: Molleturo, Chaucha, Sinincay, Quingeo, El Valle y Santa Ana.
- Otorgamiento de 22 reconocimientos vinculados al fortalecimiento de la identidad territorial y el desarrollo rural.
- Desarrollo de 34 piezas de promoción digital para la difusión de las rutas y parroquias rurales (videos y publicaciones).

Bienal de Cuenca





XVII BIENAL DE CUENCA

CASA PDSADAS
Paseo Colón 11-01

MMAM Museo de Arte Moderno
(Calle 7 y General Torres)

AMOR A CUENCA

CASA MÁRQUEZ
Calle Comercio 6-01

CASA DE LA LIRA
Paseo Colón 11-01

GALERÍA OFF
Calle Comercio y General Torres

MUSEO METALES
Calle Comercio 11-01

SALA PROCESO
Calle Comercio y General Torres

MUSEO CONCEPTAS
Calle Comercio y General Torres

MUSEO MEDICINA
Calle Comercio 11-01

MUSEO UNIVERSITARIO
Calle Comercio 11-01

CASA SEDE
Calle Comercio 11-01



XVII Edición The Game: Una Bienal de Bienales

Entidad ejecutora

Fundación Municipal Bienal de Cuenca.

Ubicación

Cantón Cuenca

Descripción

La XVII Bienal de Cuenca conmemoró sus 40 años mediante una muestra retrospectiva que puso en valor su trayectoria y aporte al arte contemporáneo. La edición reunió a 53 artistas seleccionados por 17 curadores, cuyas obras se exhibieron en 13 sedes culturales de la ciudad. La inauguración oficial se realizó el 24 de octubre.

Inversión total
USD 506.014,68.

Beneficiarios directos

- 17 curadores.
- 53 artistas.

Se otorgaron:

- Dos a artistas ecuatorianos y uno a una artista guatemalteca y un premio a la mejor curaduría, otorgado a un curador cubano.
- Cuatro menciones de honor a artistas de Paraguay, Argentina, Polonia y Ecuador.
- Un Premio París, otorgado a una artista ecuatoriana.
- Un Premio España, otorgado a una artista ecuatoriana.



Beneficiarios indirectos

- 7.000 visitantes registrados en la muestra retrospectiva por los 40 años de la Bienal de Cuenca.
- 70.000 visitantes acumulados hasta el 31 de diciembre en la XVII edición de la Bienal.

Ejecución 2025 con resultados cuantificables (KPIs)

- Incorporación de los premios de adquisición a la Colección de la Bienal, que reúne alrededor de 100 obras y es considerada una de las colecciones de arte contemporáneo más importantes de América Latina.
- Obtención de la condecoración Dr. Vicente Rocafuerte otorgada por la Asamblea Nacional, en reconocimiento a los 40 años de trayectoria de la Bienal de Cuenca.



Bienal de Puertas Abiertas

Entidad ejecutora

Fundación Municipal Bienal de Cuenca.

Ubicación

Cantón Cuenca.

Descripción

La Bienal de Cuenca, de forma paralela a su edición principal, desarrolló el programa Bienal de Puertas Abiertas, orientado a ampliar el acceso ciudadano al arte contemporáneo mediante proyectos artísticos en distintos espacios de la ciudad. Con el apoyo de instituciones públicas y privadas, se crearon murales en las escalinatas Francisco Sojos y en el sector Cristo Salvador, proyectos desarrollados en coordinación con el párroco de la iglesia y los vecinos del sector. Asimismo, se implementó el proyecto "Mural y Memoria" en el barrio El Vecino, en colaboración con instituciones municipales y la comunidad.





Por primera vez, la Bienal de Cuenca estableció un trabajo conjunto con otra bienal internacional, en este caso con la Bienal Sur de Argentina, cuyas obras se expusieron en la Galería Fly del Aeropuerto Mariscal La Mar. Además, se brindó apoyo a artistas nacionales para la realización de exposiciones en distintos espacios de la ciudad.

Como parte de las actividades de mediación cultural, se desarrollaron talleres y encuentros con curadores, artistas y gestores culturales en colaboración con la revista filosófica Mundana.

Inversión total
USD 20.000.

Beneficiarios directos

20 exposiciones de artistas nacionales, con 150 personas en la inauguración de cada exposición.

Beneficiarios indirectos

4.000 visitantes aprox.





Fundación Iluminar







Iluminación Ornamental Temporal Navidad 2025

Entidad ejecutora

Fundación Iluminar Luz y Color para Cuenca.

Ubicación

Cantón Cuenca.

Descripción

Iluminación ornamental artística temporal ejecutada del 6 de diciembre de 2025 al 6 de enero de 2026, orientada a dinamizar el turismo, el comercio y el uso del espacio público, en cumplimiento del objeto institucional.

Problema que resuelve

Fortalecer el bienestar ciudadano y contribuir a la reactivación económica mediante la activación y puesta en valor de espacios públicos iluminados.

Inversión total

USD 400.000 – Convenio GAD Municipal del Cantón Cuenca.

USD 7.000 – Recursos propios.

USD 15.000 – Convenio Dirección de Gestión Ambiental – Jardín Botánico.

USD 6.000 – Convenio GAD Parroquial de Turi.

USD 5.000 – Convenio Corporación Aeroportuaria del Cantón Cuenca.

Total inversión: USD 433.000.

Beneficiarios directos

250.000 aprox.

Beneficiarios indirectos

350.000 personas aprox.



Ejecución 2024 con resultados cuantificables (KPIs)

- Asignación presupuestaria de USD 400.000 para la ejecución del proyecto de iluminación ornamental temporal en el cantón Cuenca.
- Registro de un impacto económico estimado para el cantón de USD 34'348.809,89 durante el periodo de ejecución del proyecto.
- Beneficio directo estimado para 810.000 personas del cantón Cuenca y 212.991 Beneficiarios indirectos correspondientes a turistas y visitantes.
- Registro de una ocupación hotelera del 78,60 % durante el periodo de implementación del proyecto.
- Ejecución del proyecto entre el 24 de octubre de 2024 y el 20 de febrero de 2025.
- Instalación de 8.883 estructuras de iluminación ornamental en distintos espacios públicos del cantón.
- Implementación de iluminación ornamental en una extensión aproximada de 0,0752 km² del territorio cantonal.
- Dinamización de 8 eventos o festividades vinculadas a la temporada navideña y actividades turísticas.

- Activación turística y comercial de espacios públicos previamente sin iluminación ornamental durante los meses de diciembre y enero.
- Proceso administrativo del proyecto en fase de liquidación.

Ejecución 2025 con resultados cuantificables (KPIs)

- Registro de un avance presupuestario del 49 % en la implementación del proyecto.
- Avance físico correspondiente a la instalación progresiva de iluminación ornamental en sectores priorizados del cantón.
- Continuidad del proyecto respecto al periodo 2024, con ampliación territorial de las intervenciones.
- Proyección de fortalecimiento del impacto económico, turístico y comercial mediante la activación nocturna de espacios públicos.
- Incremento proyectado de visitantes y dinamización del comercio local en zonas intervenidas.





Iluminación Ornamental Temporal 2025

Entidad ejecutora

Fundación Iluminar Luz y Color para Cuenca.

Ubicación

Cantón Cuenca.

Descripción

Ejecutar intervenciones de iluminación ornamental artística temporal en espacios públicos del cantón Cuenca durante el año 2025, con el fin de dinamizar el turismo, fortalecer el comercio local y promover el uso del espacio público, en cumplimiento del objeto institucional.

Problema que resuelve

Fortalecer el bienestar ciudadano y la reactivación económica mediante espacios públicos iluminados.

Inversión total

Total inversión: USD 79'776.543.

Beneficiarios directos

250.000 personas aprox.

Beneficiarios indirectos

350.000 personas aprox.





Ejecución 2024 con resultados cuantificables (KPIs)

- Asignación presupuestaria de USD 93.983,22 para la ejecución del programa de iluminación ornamental temporal en el cantón Cuenca.
- Ejecución presupuestaria de USD 93.983,22 correspondiente a la implementación del proyecto durante el año 2024.
- Registro de costos operativos y uso de recursos propios por USD 98.721,97 para el desarrollo de las intervenciones.
- Inversión total ejecutada de USD 192.705,19.
- Ejecución del proyecto entre el 1 de enero y el 31 de diciembre de 2024.
- Realización de 58 intervenciones de iluminación ornamental en distintos espacios públicos del cantón.
- Implementación de iluminación ornamental en una extensión aproximada de 17.400 m².
- Cobertura de 58 eventos o festividades de carácter cívico, cultural, patrimonial, turístico y social.
- Activación turística y comercial de espacios públicos mediante la implementación de iluminación ornamental temporal.
- Estado del proyecto: finalizado.



Ejecución 2025 con resultados cuantificables (KPIs)

- Ejecución presupuestaria del 100 % correspondiente al programa anual de iluminación ornamental temporal.
- Gestión de 67 requerimientos de intervención recibidos durante el año.
- Ejecución de 63 requerimientos de iluminación ornamental en distintos sectores del cantón.
- Registro de 4 requerimientos no ejecutados debido a limitaciones operativas derivadas de intervenciones paralelas.
- Intervención en 63 sectores iluminados del cantón Cuenca.
- Cobertura de eventos cívicos, culturales, patrimoniales, académicos, turísticos y sociales durante todo el año.
- Consolidación de la iluminación ornamental en espacios públicos del cantón, contribuyendo a la revitalización urbana, el incremento del turismo interno y la dinamización del comercio local.
- Proyección de una afluencia aproximada de 230.000 visitantes vinculados a las intervenciones de iluminación ornamental y eventos asociados.
- Proyección de un impacto económico estimado superior a USD 35'000.000 para el cantón Cuenca.

The background features a faded, orange-tinted photograph of a historic street scene. In the foreground, a large, stylized heart shape is overlaid, rendered in a lighter shade of orange. The heart is positioned in the lower right quadrant, with its top point extending towards the center of the page. The street in the background shows people walking, buildings with arched windows, and a row of bollards on the left side.

Dirección General de Áreas Históricas y Patrimoniales



Mejoramiento del Revestimiento de Pisos del Parque Calderón

Entidad ejecutora

Dirección General de Áreas Históricas y Patrimoniales.

Ubicación

Parroquia El Sagrario.

Descripción

Realizar el mantenimiento y mejoramiento del revestimiento de pisos del Parque Abdón Calderón mediante el reemplazo del material existente por piedra andesita y travertino, respetando la arquitectura patrimonial del espacio. Incorporar mejoras en accesibilidad, renovación del sistema de sonido, refuerzo de seguridad y optimización del alumbrado público, con el fin de garantizar un espacio público funcional, seguro y estéticamente adecuado que fortalezca la integración urbana y contribuya a la calidad de vida ciudadana.

Problema que resuelve

Mejorar el revestimiento del Parque Abdón Calderón mediante la sustitución de materiales que no son adecuados para el tránsito peatonal intensivo, reduciendo riesgos para los usuarios y facilitando el mantenimiento del espacio público.

Inversión total

No es factible determinar un monto de inversión en virtud de que los estudios fueron desarrollados de manera directa por el GAD Municipal del Cantón Cuenca.

Beneficiarios directos

596.101 personas.

Beneficiarios indirectos

3.910 personas.

Ejecución 2024 con resultados cuantificables (KPIs)

- Recopilación de información técnica y documental para el desarrollo del proyecto.
- Elaboración de estudios previos y diagnóstico del estado del revestimiento del Parque Abdón Calderón.
- Desarrollo de la propuesta de intervención a nivel de anteproyecto.

Ejecución 2025 con resultados cuantificables (KPIs)

- Finalización de los estudios y diseños definitivos del proyecto, completos y aprobados por las instancias competentes.
- Culminación de la fase preparatoria del proceso de contratación de la obra.
- Inicio de la fase precontractual para la contratación de la obra.
- Programación de la adjudicación del contrato para los primeros días del año 2026, con el fin de iniciar de manera inmediata la ejecución del proyecto.







Plan de Salvaguardia del Niño Viajero

Entidad ejecutora

Dirección General de Áreas Históricas y Patrimoniales.

Ubicación

Parroquia Gil Ramírez Dávalos.

Descripción

Elaborar de manera participativa el Plan de Salvaguardia del Pase del Niño Viajero, con el fin de garantizar su gestión sostenible, continuidad y corresponsabilidad entre actores comunitarios e institucionales.

Problema que resuelve

Carencia de un instrumento actualizado para articular acciones de salvaguardia y gestión de la manifestación.

Inversión total

Recursos técnicos y humanos propios del Municipio de Cuenca.

Aporte: Dirección General de Áreas Históricas y Patrimoniales (investigación, facilitación, sistematización, validación).

Cooperación comunitaria: actores y portadores del Pase.

Beneficiarios directos

950 personas.

Beneficiarios indirectos

50.000 personas aprox.



PASE DEL NIÑO. CUENCA 1985. CARRO ALEGORICO
(1/1)



Ejecución 2024 con resultados cuantificables (KPIs)

- Elaboración de 1 diagnóstico integral del Pase del Niño Viajero, con componentes documentales y etnográficos.
- Realización de 40 entrevistas a actores clave vinculados con la manifestación.
- Desarrollo de 3 jornadas de trabajo de campo durante la realización del Pase del Niño.
- Ejecución de 25 talleres de socialización con instituciones y portadores de la tradición.
- Identificación de 18 riesgos y necesidades prioritarias para la salvaguardia de la manifestación.
- Sistematización de cinco décadas de transformaciones históricas del Pase del Niño Viajero.

Ejecución 2025 con resultados cuantificables (KPIs)

- Finalización y validación del Plan de Salvaguardia del Pase del Niño Viajero por parte de los actores de la manifestación (enero de 2025) y del Instituto Nacional de Patrimonio Cultural (INPC).
- Definición de 4 ejes estratégicos de intervención: transmisión, fortalecimiento comunitario, gestión institucional y comunicación.
- Planificación de 22 acciones orientadas a la salvaguardia de la manifestación.
- Actualización y entrega de 1 ficha del Sistema de Información del Patrimonio Cultural Ecuatoriano (SIPCE), conforme a la normativa 2024-2025.
- Consolidación de 1 proceso participativo interinstitucional para la gestión de la manifestación.
- Incorporación del Pase del Niño Viajero dentro de la planificación patrimonial municipal.
- Priorización de acciones para su implementación en el período 2025-2027.



Dirección de Relaciones Internacionales y Cooperación



Cooperación Internacional

Entidad ejecutora

Dirección General de Relaciones Internacionales y Cooperación.

Ubicación

Cantón Cuenca.

Descripción

En 2025, la Dirección de Relaciones Internacionales y Cooperación gestionó USD 3'007.593,64 en recursos de cooperación internacional, alcanzando un crecimiento histórico en la captación de financiamiento externo. De este monto, USD 1'637.936,07 correspondieron a cooperación financiera, lo que permitió consolidar alianzas estratégicas con organismos y socios internacionales.

Problema que resuelve

Fortalecer la articulación internacional del cantón y la captación de recursos externos para impulsar proyectos de desarrollo local.

Beneficiarios directos

Dependencias municipales, empresas públicas municipales, entidades adscritas.

Beneficiarios indirectos

Ciudadanía del Cantón Cuenca.

Ejecución 2025 con resultados cuantificables (KPIs)

- USD 3'007.593,64 gestionados en cooperación internacional durante el año 2025.
- USD 1'637.936,07 obtenidos mediante cooperación financiera, destinados a fortalecer proyectos estratégicos para el desarrollo local.
- Gestión de cooperación técnica y subvenciones para misiones internacionales, garantizando la continuidad de proyectos y la participación activa de Cuenca en redes y espacios de cooperación internacional.
- Incremento significativo en la captación de recursos de cooperación internacional en comparación con los resultados obtenidos en 2024.

Cooperación Financiera No Reembolsable	USD 1'637.936,07	RECURSOS CAPTADOS
Cooperación Técnica	USD 1'175.635,82	
Subvenciones	USD 23.451,55	
Donaciones	USD 170.570,20	



III Foro Mundial de Ciudades Intermedias de CGLU

Entidad ejecutora

Dirección General de Relaciones Internacionales y Cooperación.

Ubicación

Cantón Cuenca.

Descripción

Posicionar a Cuenca como sede del III Foro Mundial de Ciudades Intermedias de CGLU, realizado del 22 al 24 de enero de 2025, reuniendo a cerca de 100 líderes locales y actores internacionales para debatir el papel de las ciudades intermedias en la implementación de la Agenda 2030 y en la acción climática.

Problema que resuelve

Fortalecer la visibilidad y el posicionamiento internacional de las ciudades intermedias en las agendas globales de desarrollo sostenible y acción climática.

Beneficiarios directos

100 participantes aprox.

Beneficiarios indirectos

Ciudadanía de Cuenca. (Impacto institucional, turístico y de posicionamiento internacional).

Ejecución 2025 con resultados cuantificables (KPIs)

- Aprobación de la Declaración de Cuenca, que orienta compromisos en protección de recursos hídricos, resiliencia climática y justicia social desde las ciudades intermedias.
- Posicionamiento de Cuenca como nodo regional de diálogo en gobernanza local, con la participación de delegaciones de varios continentes y visitas técnicas a proyectos municipales emblemáticos.
- Generación de una agenda de cooperación internacional con CGLU y ciudades participantes, orientada al desarrollo de proyectos en transición ecológica, planificación territorial y participación ciudadana.





III Encuentro Regional de Ciudades del Patrimonio Mundial - OCPM

Entidad ejecutora

Dirección General de Relaciones Internacionales y Cooperación.

Ubicación

Cantón Cuenca.

Descripción

Posicionar a Cuenca como sede del III Encuentro Regional de Ciudades del Patrimonio Mundial de la Organización de Ciudades Patrimonio Mundial (OCPM), desarrollado bajo el eje "América Latina hacia el nuevo proyecto urbano", mediante la articulación de un espacio de diálogo e intercambio entre 15 delegaciones internacionales de 10 ciudades de América Latina y el Caribe, orientado al fortalecimiento de la gestión y planificación de las ciudades patrimoniales.

Problema que resuelve

Fortalecer la coordinación regional y el intercambio de experiencias para la gestión sostenible de los centros históricos patrimoniales.

Beneficiarios directos

- 15 delegaciones internacionales participantes.
- 100 personas aprox.

Beneficiarios indirectos

Habitantes del centro histórico.

Ejecución 2025 con resultados cuantificables (KPIs)

- Definición de una hoja de ruta regional para la regeneración de centros históricos, alineada con la Hoja de Ruta de Quebec y el Camino de Córdoba del NPU.
- Fortalecimiento del liderazgo de Cuenca dentro de la red OCPM y preparación de insumos regionales para la reunión mundial en Marrakech.
- Impulso a iniciativas conjuntas en gestión patrimonial, turismo responsable y políticas de vivienda y uso del suelo en áreas históricas.





Centro Internacional de Competencias

Entidad ejecutora

Dirección General de Relaciones Internacionales y Cooperación.

Ubicación

Cantón Cuenca.

Descripción

Implementar la primera fase del Centro Internacional de Competencias como una plataforma de intercambio de conocimientos, experiencias técnicas, profesionales y culturales entre la comunidad extranjera residente y la ciudadanía cuencana, con el fin de fortalecer programas municipales en educación, juventud, innovación social y cultura.

Problema que resuelve

Subutilización del capital humano extranjero residente y limitado intercambio técnico e intercultural con la ciudadanía local.

Beneficiarios directos

956 personas.

Beneficiarios indirectos

Ciudadanía Cuencana.



Ejecución 2025 con resultados cuantificables (KPIs)

- Implementación de actividades piloto (talleres, charlas y mentorías) orientadas al intercambio de conocimientos y al fortalecimiento de programas municipales.
- Consolidación de un espacio institucional de cooperación internacional local, que fortalece el intercambio de buenas prácticas urbanas y el posicionamiento de Cuenca como ciudad intercultural.
- Realización de 14 actividades y eventos de integración intercultural, talleres formativos, semanas culturales, actividades de bienestar social y procesos de evaluación técnica.
- Participación directa de 956 personas, entre profesionales, académicos y miembros de la comunidad extranjera residente y ciudadanía local, fortaleciendo el intercambio de conocimientos y experticias, así como la consolidación de la acción internacional del GAD Municipal de Cuenca.





Memorial 11 de Noviembre 2019
Yosely Yamaa
Escultora

**This
Plaque of Appreciation**
is hereby conferred upon
*Gobernación Autónoma Descentralizada
Municipalidad del cantón Canea*
at
the Latin America Regional Office of
WeGo





Reconocimientos

Entidad ejecutora

Dirección General de Relaciones Internacionales y Cooperación.

Ubicación

Cantón Cuenca.

Descripción

Gestionar y obtener reconocimientos nacionales e internacionales que posicionen a Cuenca como referente regional y global en acción climática, gobernanza local, inclusión social, seguridad ciudadana, cultura de paz y liderazgo político.

Problema que resuelve

Limitada visibilidad internacional de las buenas prácticas y logros de la gestión municipal.

Inversión total

Valor exacto + fuentes de financiamiento (Municipio / GAD / Cooperación / privado).



Beneficiarios directos

- Alcaldía de Cuenca.
- Dependencias y empresas públicas municipales reconocidas.

Beneficiarios indirectos

- Ciudadanía del cantón Cuenca.
- Jóvenes, personas mayores y poblaciones vulnerables.
- Sectores cultural, turístico y productivo.

Ejecución 2025 con resultados cuantificables (KPIs)

- Posicionamiento de Cuenca entre las 50 ciudades finalistas globales del Bloomberg Mayors Challenge 2025.
- Gestión de USD 150.000 destinados a proyectos juveniles de acción climática a través del Fondo de Acción Climática Juvenil – Bloomberg.
- Obtención de USD 50.000 para el prototipado del proyecto Cuenca AquaSmart, con proyección de acceso a USD 1'000.000 en 2026.
- Reconocimiento oficial de la OMS/OPS como Ciudad Amigable con las Personas Mayores.
- Selección del Alcalde de Cuenca entre 47 alcaldes del mundo para la Bloomberg Harvard City Leadership Initiative.
- Liderazgo regional como la ciudad más segura de Sudamérica según el ranking NUMBEO 2025.
- Presidencia de FLACMA, en representación de más de 16.000 municipios de 25 países.
- Designación de Cuenca como Primera Ciudad Embajadora Mundial de la No Violencia.
- Adjudicación de 3 galardones nacionales en el programa Líderes para Gobernar 2025.
- Reconocimiento internacional Alcalde Solidario e Incluyente 2025.
- Designación de Cuenca como Ciudad Creativa de la UNESCO en el ámbito de la gastronomía.

Corporación Aeroportuaria de Cuenca (CORPAC)





Implementación de dos escaleras eléctricas y adecuaciones para vuelos internacionales fase 1

Entidad ejecutora
CORPAC.

Ubicación
Parroquia Totoracocha.

Descripción
Instalación de dos escaleras eléctricas en el hall principal y adecuación de espacios para Aduana, Migración, Agrocalidad y Antinarcóticos. La obra garantiza la operación continua de vuelos internacionales en la terminal aérea.

Problema que resuelve
Optimización de facilidades y comodidad para pasajeros y usuarios del aeropuerto.

Inversión total
USD 784.034,76.

Beneficiarios directos
500.000 usuarios del aeropuerto.

Beneficiarios indirectos
670.407 habitantes del cantón Cuenca.

Ejecución 2024 con resultados cuantificables (KPIs)

- Modernización integral de la terminal aeroportuaria.
- Instalación de 2 escaleras eléctricas operativas.
- Adecuación de espacios operacionales en filtros de seguridad, sala de preembarque y sala de arribo internacional.
- Readecuación de áreas comerciales.

Ejecución 2025 con resultados cuantificables (KPIs):

- Cumplimiento del 100 % de la ejecución física y técnica de la obra.



Instalación de una estación meteorológica en Tarqui - Victoria del Portete para estudios del nuevo aeropuerto de Cuenca

Entidad ejecutora
CORPAC.

Ubicación
Parroquias Tarqui y Victoria del Portete.

Descripción
Recepción en comodato y montaje de una estación meteorológica AWOS III proveniente del GAD de Guayaquil. La infraestructura permite el monitoreo de variables climáticas esenciales para determinar la factibilidad aeronáutica del emplazamiento.

Problema que resuelve

Carencia de estudios técnicos base para la planificación y dotación de una nueva terminal aérea para Cuenca.

Inversión total
USD 6.649.

Beneficiarios directos
500.000 usuarios del aeropuerto.

Beneficiarios indirectos
670.407 habitantes del cantón Cuenca.

Ejecución 2024 con resultados cuantificables (KPIs)

- Instalación y puesta en marcha de una estación meteorológica AWOS III en el sector Tarqui - Victoria del Portete.
- Monitoreo y recopilación sistemática de parámetros climáticos y variables aeronáuticas.

Ejecución 2025 con resultados cuantificables (KPIs):

- Cumplimiento del 100% en la fase de recolección de datos y monitoreo técnico.



Certificación del Aeropuerto Mariscal La Mar de Cuenca

Entidad ejecutora
CORPAC

Ubicación
Parroquia Totoracocho.

Descripción
Culminación de las 5 fases requeridas para la certificación aeroportuaria, que incluyeron la elaboración de documentación técnica, capacitación de personal especializado, adquisición de equipos y ejecución de obras de mantenimiento. El proceso derivó en la obtención del Certificado Provisional de Aeródromo otorgado por la Dirección General de Aviación Civil, garantizando condiciones de seguridad para la operación aérea.

Problema que resuelve
Carencia de aval técnico oficial para operaciones aéreas bajo estándares internacionales de seguridad.

Inversión total
USD 83.000.

Beneficiarios directos
500.000 usuarios del aeropuerto.

Beneficiarios indirectos
670.407 personas.

Ejecución 2024 con resultados cuantificables (KPIs)

- Obtención del Certificado Provisional de Aeródromo, con una vigencia de 2 años.
- Implementación del Plan de Acción para la Vigilancia Continua, garantizando el mantenimiento de los estándares de certificación.

Ejecución 2025 con resultados cuantificables (KPIs)

- Certificación provisional obtenida



Mantenimiento de la plataforma de aeronaves II etapa, remoción de contaminante - caucho y señalización de los pavimentos del área de movimiento del AML

Entidad ejecutora
CORPAC.

Ubicación
Parroquia Totoracocha.

Descripción
Fresado y reasfaltado de la franja central de la pista, aplicación de micropavimento en áreas laterales y bacheo en calles de rodaje alfa y delta. El proyecto incluyó la ampliación de la plataforma y el mantenimiento de la señalización técnica, permitiendo la extensión de la vida útil de la infraestructura y la reducción de riesgos operacionales en el Aeropuerto Mariscal La Mar.

Problema que resuelve

Limitación en las operaciones aeronáuticas del aeropuerto Mariscal La Mar por desgaste de pavimentos.

Inversión total
USD 632.400.

Beneficiarios directos
500.000 usuarios del aeropuerto.

Beneficiarios indirectos
670.407 habitantes del cantón Cuenca.

Ejecución 2024 con resultados cuantificables (KPIs)

- Cumplimiento del programa de mantenimiento y del sistema de gestión de pavimentos aeroportuarios.
- Mantenimiento integral de la plataforma y calles de rodaje.

Ejecución 2025 con resultados cuantificables (KPIs)

Ejecución del 100 % de las metas programadas.

Adquisición de dos máquinas de rayos X, y tres arcos detectores de metales

Entidad ejecutora
CORPAC.

Ubicación
Parroquia Totoracocha.

Descripción
Ejecución del acuerdo interinstitucional para la internacionalización del aeropuerto Mariscal La Mar (Fase 1). El proyecto contempló la dotación de espacios técnicos, la instalación de 2 equipos de rayos X y 3 arcos detectores de metales, asegurando el cumplimiento de la normativa y estándares internacionales de seguridad aeroportuaria.

Problema que resuelve
Limitaciones en la capacidad operativa de los procesos de control de seguridad.



Inversión total
USD 226.579,70.

Beneficiarios directos
500.000 usuarios del aeropuerto.

Beneficiarios indirectos
670.407 habitantes del cantón Cuenca.

Ejecución 2024 con resultados cuantificables (KPIs)

- Adquisición de equipamiento tecnológico para los procesos de inspección en seguridad aeroportuaria para vuelos nacionales e internacionales.
- Cumplimiento de la normativa aeronáutica para equipos de inspección de objetos peligrosos a la navegación aérea del Aeropuerto Mariscal La Mar.

Ejecución 2025 con resultados cuantificables (KPIs)

Ejecución del 100 % de la dotación y puesta en marcha del equipamiento de seguridad.



Airports Council International (ACI) "Airport Day Cuenca"

Entidad ejecutora
CORPAC.

Ubicación
Parroquia Totoracocho.

Descripción
Realización del primer "Airport Day Cuenca 2024", con la participación de expertos y representantes de aeropuertos de Latinoamérica, para el análisis de estrategias de conectividad, turismo y el desarrollo técnico del proyecto de la nueva terminal aérea, consolidando un espacio de colaboración regional.

Problema que resuelve
Promoción de la ciudad y el aeropuerto a nivel nacional e internacional.

Inversión total
Gestión con el sector privado.

Beneficiarios directos
500.000 usuarios del aeropuerto.

Beneficiarios indirectos
670.407 habitantes del cantón Cuenca.

Ejecución 2024 con resultados cuantificables (KPIs)

- Posicionamiento de Cuenca como destino turístico de alta calidad en los mercados nacional e internacional.
- Proyección estratégica del aeropuerto "Mariscal La Mar" a nivel nacional e internacional, incrementando su visibilidad técnica y comercial.

Ejecución 2025 con resultados cuantificables (KPIs)

- Cumplimiento del 100 % de las metas de promoción.



Aprobación ruta Cuenca - Galápagos

Entidad ejecutora
CORPAC.

Ubicación
Totoracocha.

Descripción
Autorización de la ruta aérea Cuenca – Quito – Baltra – Cuenca – Quito, operada por LATAM Ecuador con 2 frecuencias semanales (martes y sábado). La estructura de retorno directo permite la captación de flujo turístico en ambos sentidos, incrementando la operatividad y sostenibilidad de la terminal aérea. El inicio de operaciones está programado para el primer trimestre de 2026, sujeto a la calificación del aeropuerto por parte del CGREG y la ABG.

Problema que resuelve
Falta de conectividad aérea directa entre destinos de alta demanda turística y ausencia de rutas estratégicas.

Inversión total
USD 150.000.

Beneficiarios directos
500.000 usuarios del aeropuerto.

Beneficiarios indirectos
670.407 personas.

Ejecución 2024 con resultados cuantificables (KPIs)

- Cumplimiento del 100 % de las fases de planificación y negociación con la aerolínea operadora.

Ejecución 2025 con resultados cuantificables (KPIs)

- Aprobación técnica y administrativa de la ruta aérea.
- Ejecución de inspecciones técnicas por parte de la Agencia de Regulación y Control de la Bioseguridad y Cuarentena para Galápagos (ABG).
- Remodelación de la infraestructura de la terminal para flujos de pasajeros específicos.
- Incremento de la conectividad regional del cantón.
- Consolidación de la terminal como herramienta de atracción para nuevas operaciones aeronáuticas.



Plan maestro

Entidad ejecutora

CORPAC.

Ubicación

Parroquia Totoracocha.

Descripción

Desarrollo integral del Plan Maestro a cargo de la empresa UG21, estructurado en 7 etapas técnicas: levantamiento de información, pronóstico de demanda, propuesta de proyectos a 15 años, modelo de negocios, análisis financiero, estudio de impacto socioeconómico/ambiental y determinación de vida útil. El documento contempla la instalación de puentes de embarque (mangas) y la remodelación de la terminal para absorber el incremento proyectado de pasajeros.

Problema que resuelve

Fortalecimiento de una hoja de ruta técnica que consolide la visión y los proyectos de la CORPAC a corto, mediano y largo plazo.

Inversión total

USD 262.548,56 + IVA.

Beneficiarios directos

500.000 usuarios del aeropuerto.

Beneficiarios indirectos

670.407 personas.

Ejecución 2024 con resultados cuantificables (KPIs)

Ejecución del 100 % de la fase inicial.

Ejecución 2025 con resultados cuantificables (KPIs)

- Entrega del Plan Maestro con proyección a 15 años, incluyendo indicadores de servicio para su ejecución operativa.
- Consolidación del portafolio de proyectos estratégicos y determinación técnica de sus gatilladores de inversión.
- Definición de montos de inversión requeridos.



Mantenimiento emergente de la pista y calles de rodaje (alfa y delta) del aeropuerto Mariscal La Mar de Cuenca"

Entidad ejecutora
CORPAC.

Ubicación
Parroquia Totoracocha.

Descripción
Ejecución de trabajos correctivos que incluyeron el fresado y reasfaltado de la franja central de la pista, junto con la aplicación de micropavimento en áreas laterales y calles de rodaje. El proyecto contempló la ampliación de la plataforma comercial y el mantenimiento de la señalización técnica, permitiendo la extensión de la vida útil de la estructura de pavimento y la mitigación de riesgos operacionales.

Problema que resuelve
Brindar seguridad en las operaciones.

Inversión total
USD 1'662.820,75 sin IVA.

Beneficiarios directos
500.000 usuarios del aeropuerto.

Beneficiarios indirectos
670.407 personas.

Ejecución 2024 con resultados cuantificables (KPIs)
Ejecución del 100 % de lo planificado.

Ejecución 2025 con resultados cuantificables (KPIs)

- Fresado y reasfaltado de 30.000 m² aprox. del área central de la pista.
- Aplicación de micropavimento en 40.000 m² de superficie de rodadura.
- Ampliación de la plataforma comercial en 1.200 m².
- Mantenimiento técnico de 8.000 m² de señalización horizontal de pista.

Dirección de Mercados y Comercio Autónomo





Adecuación de la cubierta de las naves de la 1 a la 6 en el mercado El Arenal

Entidad ejecutora

Dirección General de Mercados y Comercio Autónomo en corresponsabilidad con la Dirección de Obras Públicas.

Ubicación

Parroquia El Batán y sector Feria Libre.

Descripción

Reemplazo integral de cubiertas, canales y bajantes en sectores específicos de las naves 1 a la 6. La intervención incluyó la sustitución de elementos deteriorados para asegurar la evacuación técnica de aguas lluvias y la protección de los espacios interiores, fortaleciendo la infraestructura física del centro de abasto.

Problema que resuelve

Filtraciones de agua, presencia de humedad y riesgo de daños estructurales que comprometían la salubridad y el normal funcionamiento de las actividades comerciales.



Inversión total
USD 130.198,45.

Beneficiarios directos
842 comerciantes.

Beneficiarios indirectos
Al ser un centro de abasto a nivel cantonal, los beneficiarios son todos los ciudadanos del cantón Cuenca y los turistas que visitan el lugar.

Ejecución 2024 con resultados cuantificables (KPIs)

Elaboración de la documentación técnica preparatoria, incluyendo planos, presupuestos y especificaciones técnicas.

Ejecución 2025 con resultados cuantificables (KPIs)

- Ejecución de obra con un avance físico del 90 % al cierre del periodo.
- Sustitución técnica de 2.500 m² de cubierta en las naves intervenidas.
- Instalación de 850 m de canales y 270 m de bajantes para el sistema de drenaje pluvial.



Fortalecimiento de los mercados Cuenca

Entidad ejecutora

Dirección General de Mercados y Comercio Autónomo en corresponsabilidad con la Dirección de Obras Públicas.

Ubicación

Parroquia San Blas.

Descripción

Ejecución del plan de mantenimiento preventivo y correctivo en siete mercados, ocho plataformas y cuatro plazas del cantón. La intervención contempló la adecuación de infraestructuras para garantizar espacios aptos para el expendio de productos alimenticios y de primera necesidad, promoviendo la convivencia armónica y la seguridad sanitaria en los centros de abasto.

Problema que resuelve

Falta de mantenimiento acumulado en los Mercados, para la mejora de las condiciones laborales de comerciantes y usuarios.



Inversión total
USD 48.468.

Beneficiarios directos
8.453 comerciantes.

Beneficiarios indirectos
34.000 personas.

Ejecución 2024 con resultados cuantificables (KPIs)

- 7.627 comerciantes.
- 22.881 personas, familias y consumidores.

Ejecución 2025 con resultados cuantificables (KPIs)

- 10.83 % de incremento.



Obras civiles y eléctricas para el suministro e instalación de sistemas de generación de energía eléctrica de emergencia para los mercados El Arenal, 27 de Febrero y Centro de Compras 9 de Octubre; y una estación de transformación para el mercado 27 de Febrero

Entidad ejecutora

Dirección General de Mercados y Comercio Autónomo.

Ubicación

Mercados El Arenal (parroquia El Batán), 27 de Febrero (parroquia Huayna Cápac) y Centro de Compras 9 de Octubre (parroquia El Sagrario).

Descripción

Suministro, instalación y adecuación de obras civiles para sistemas de generación de energía eléctrica de emergencia en los mercados El Arenal, 27 de Febrero y Centro de Compras 9 de Octubre. El proyecto incluye la implementación de una estación de transformación exclusiva para el Mercado 27 de Febrero.

Problema que resuelve

Interrupción de las actividades comerciales por suspensión del suministro eléctrico y vulnerabilidad operativa en el Mercado 27 de Febrero debido a la obsolescencia de su infraestructura de transformación.

Inversión total USD 167.498,78.

Beneficiarios directos

1.818 comerciantes.
48.087 usuarios.

Beneficiarios indirectos

Habitantes del cantón Cuenca.

Ejecución 2025 con resultados cuantificables (KPIs)

Ejecución física de la obra con un avance del 68,1 % al corte de la planilla número dos.



Gestión del Sistema de Control de Mercados

Entidad ejecutora

Dirección de Mercados y Comercio Autónomo.

Ubicación

Parroquia Huayna Cápac.

Descripción

Organización, depuración y actualización integral de la base de datos de comerciantes, arrendatarios y concesionarios de la red de mercados, plazas y plataformas del cantón. El proyecto asegura la precisión de los registros mediante la corrección de inconsistencias y la eliminación de datos desactualizados (mora, fallecimientos o incumplimientos), en estricto cumplimiento de las recomendaciones emitidas por la Contraloría General del Estado (CGE). Esta intervención garantiza el fortalecimiento de la gestión administrativa y la transparencia del sistema de control vigente.

Problema que resuelve

Falta de actualización, organización y veracidad de la información registrada en el Sistema de Control de Mercados, mediante la depuración y corrección de datos de comerciantes, arrendatarios y concesionarios:

- Elimina registros incorrectos o desactualizados (personas fallecidas, en mora o con incumplimientos contractuales).
- Corrige inconsistencias que afectan la administración de espacios comerciales municipales.
- Optimiza el control y seguimiento de los usuarios del sistema.
- Mejora la transparencia y la gestión administrativa de los mercados, plazas y plataformas.



Inversión total USD 33.725,89.

Beneficiarios directos
7.903 personas.

Beneficiarios indirectos
19.757 personas.

Ejecución 2024 con resultados cuantificables (KPIs)

- Cumplimiento del 100 % en las actividades planificadas del proyecto de actualización y registro de comerciantes.
- Levantamiento integral de información en los mercados 3 de Noviembre, 10 de Agosto, 9 de Octubre, El Arenal, 27 de Febrero, 12 de Abril, Naranca, Recinto Ferial, Miraflores, Quinta Chica, Totoracocha, Las Orquídeas y El Cebollar (100 % de cobertura).
- Depuración técnica de registros en 11 mercados y plazas, garantizando la veracidad de la información (100 % de ejecución).
- Validación e ingreso de datos en la plataforma web institucional (100 % de carga de información).
- Mantenimiento y actualización continua de la base de datos con una ejecución sostenida promedio del 92 % anual.



Ejecución 2025 con resultados cuantificables (KPIs)

- Ejecución global del proyecto con un avance del 94,05 % al cierre del periodo.
- Actualización de registros con un cumplimiento del 36,73 % (frente al 39 % proyectado).
- Ejecución del programa de capacitación con un avance del 28,25 % (frente al 30 % proyectado).
- Consolidación de la base de datos actualizada con un 29,07 % de avance (frente al 31 % proyectado).
- Limitación de metas finales debido a la no contratación de personal planificado y restricciones por el cierre fiscal.



Readecuaciones en los cuartos fríos y lavaderos comunitarios del Mercado 10 de Agosto

Entidad ejecutora

Parroquia Gil Ramírez Dávalos, Centro Histórico, Mercado 10 de Agosto.

Ubicación

Gil Ramírez Dávalos/ Centro Histórico/Mercado 10 de Agosto.

Descripción

Renovación integral del área exterior de los cuartos fríos y zona de lavaderos. La intervención incluyó la instalación de piso de poliuretano y el reemplazo total de revestimientos cerámicos en pisos y paredes. Asimismo, se realizó la dotación de fregaderos y contenedores de desechos en acero inoxidable para optimizar los protocolos de limpieza y desinfección.

Problema que resuelve

Deterioro de recubrimientos que dificultaban una limpieza adecuada y generaba riesgos de focos de contaminación, dificultad en los procesos de sanitización y vulnerabilidad de la inocuidad alimentaria en el manejo de productos.



Inversión total
USD 20.098,94.

Beneficiarios directos
20 comerciantes de giros cárnicos.

Beneficiarios indirectos
Al ser un centro de abasto a nivel cantonal, los beneficiarios son todos los ciudadanos del cantón Cuenca y los turistas que visitan el lugar.

Ejecución 2024 con resultados cuantificables (KPIs)

Elaboración de la documentación técnica preparatoria, incluyendo planos, presupuestos y especificaciones técnicas.

Ejecución 2025 con resultados cuantificables (KPIs)

- Intervención técnica en 120 m² aprox. de superficie correspondiente al área exterior de los cuartos fríos y zona de lavaderos.
- Culminación y recepción de la obra al 100 % de su ejecución física.

Dirección General de Control Municipal





Sistema Interinstitucional de Eventos Públicos

Entidad ejecutora

Dirección General de Control Municipal.

Ubicación

Alcance cantonal.

Descripción

Implementación del sistema digital interinstitucional para la gestión de eventos públicos. La plataforma permite la disminución de los tiempos de respuesta y la optimización de los canales de comunicación entre las instancias municipales. El sistema elimina la necesidad de traslado físico del usuario hacia múltiples dependencias, mediante la unificación de trámites y la habilitación de un punto único de pago (virtual o presencial).

Problema que resuelve

Optimiza recursos al ciudadano y disminuye los tiempos de atención y respuesta al gestionar los trámites 100 % en línea.

Inversión total

Gestión propia del GAD Municipal.

Beneficiarios directos

833 promotores.

Beneficiarios indirectos

884.281 personas.

Ejecución 2024 con resultados cuantificables (KPIs)

Optimización de tiempos de gestión institucional a 16 días promedio.

Ejecución 2025 con resultados cuantificables (KPIs)

- Mejora en el sistema para facilitar el ingreso de usuarios.
- Reducción del tiempo de gestión institucional a 8 días promedio.

Procedimiento anticorrupción para la legalización de Propiedades Horizontales, Lotizaciones y Fraccionamientos con las Notarías del cantón y Registro de la Propiedad Cuenca

Entidad ejecutora

Dirección General de Control Municipal.

Ubicación

Cantón Cuenca.

Descripción

Implementación del procedimiento anticorrupción para la legalización de Propiedades Horizontales, Lotizaciones y Fraccionamientos, en coordinación con las Notarías del cantón y el Registro de la Propiedad de Cuenca. El proyecto establece la figura de un custodio administrativo para asegurar la integridad documental y la transparencia de la información durante los protocolos de legalización, mitigando riesgos de alteración o gestión irregular de expedientes.

Problema que resuelve

Vulnerabilidad de la información técnica y jurídica ante posibles alteraciones o adulteraciones durante el proceso de protocolización e inscripción. El sistema permite el blindaje de los expedientes receptados.

Inversión total

Gestión propia del GAD Municipal.

Beneficiarios directos

227 promotores urbanísticos.

Beneficiarios indirectos

3,405 personas.

Ejecución 2024 con resultados cuantificables (KPIs)

- Suscripción del acta compromiso (enero 2024).
- Implementación de la figura del custodio administrativo para la gestión técnica de trámites a protocolizarse e inscribirse.

Ejecución 2025 con resultados cuantificables (KPIs)

- Gestión y control de 227 trámites de declaratoria de Propiedad Horizontal bajo el nuevo protocolo de seguridad.
- Reducción del 100 % en reportes o denuncias por adulteración de documentación o información técnica.



Recuperación de espacios públicos

Entidad ejecutora

Dirección General de Control Municipal.

Ubicación

Cantón Cuenca.

Descripción

Intervención y recuperación técnica de espacios públicos en diversos sectores del cantón, bajo la aplicación de la normativa legal vigente. El proyecto asegura la restitución de áreas de uso común para la ciudadanía.

Problema que resuelve

Falta de espacios públicos recuperados para futuras intervenciones que garanticen su buen uso y ocupación.

Inversión total

Gestión propia del GAD Municipal.

Beneficiarios directos

Beneficio cantonal.

Beneficiarios indirectos

Beneficio cantonal.

Ejecución 2024 con resultados cuantificables (KPIs)

Recuperación efectiva de ocho espacios públicos en una superficie de 22.748 m².

Ejecución 2025 con resultados cuantificables (KPIs)

Inicio de veinte procesos de recuperación de espacios y vía pública.



Manual de codificación gráfica arquitectónica para el cantón Cuenca

Entidad ejecutora

Dirección General de Control Municipal.

Ubicación

Cantón Cuenca.

Descripción

Implementación del Manual de Codificación Gráfica como instrumento técnico, dirigido a arquitectos, dibujantes y diseñadores, para la estandarización y simplificación de la representación gráfica de los proyectos arquitectónicos.

Problema que resuelve

Falta de uniformidad en la expresión gráfica de planos técnicos que genera retrasos en los tiempos de revisión. La estandarización dinamiza la evaluación de proyectos arquitectónicos en la Dirección General de Control Municipal y en los GAD Parroquiales con competencias delegadas.



Inversión total
Gestión propia del GAD Municipal.

Beneficiarios directos
Profesionales de la rama de la construcción e ingeniería.

Beneficiarios indirectos
Beneficio cantonal.

Ejecución 2024 con resultados cuantificables (KPIs)

- Inicio y desarrollo técnico del proyecto (febrero 2024).
- Articulación interinstitucional con la academia.

Ejecución 2025 con resultados cuantificables (KPIs)

- Implementación y oficialización del Manual de Codificación Gráfica.
- Socialización y distribución de ejemplares técnicos a gremios profesionales, cámaras de la producción e instituciones educativas.

Unidad de Seguridad y Salud en el Trabajo





Atenciones de morbilidad en salud 2025

Entidad ejecutora

Unidad de Seguridad y Salud en el Trabajo.

Ubicación

Parroquia El Sagrario, Bolívar 12-40 y Tarqui.

Descripción

Provisión de servicios de salud integral y curativa en las especialidades de medicina general, enfermería, laboratorio clínico, odontología y psicología clínica.

Problema que resuelve

Incidencia de patologías no tratadas que derivan en el deterioro de la salud pública, incremento del ausentismo y disminución de la productividad.

Inversión total
USD 43.489,01.

Beneficiarios directos
27.685 personas.

Ejecución 2024 con resultados cuantificables (KPIs)

Componente	Atenciones
Medicina general.	9.375
Odontología.	2.152
Psicología.	1.105
Enfermería.	11.000
TOTAL	23.632

Ejecución 2025 con resultados cuantificables (KPIs)

Cumplimiento del 100 % en la cobertura de atenciones para usuarios con requerimientos de consulta por patología.





Plan de promoción, prevención, seguridad y salud en el trabajo 2025

Entidad ejecutora

Unidad de Seguridad y Salud en el Trabajo.

Ubicación

Parroquia El Sagrario, Bolívar 12-40 y Tarqui.

Descripción

Ejecución de campañas y talleres preventivos, dotación de equipos de protección personal (EPP) y evaluación de riesgos psicosociales y clima laboral. El proyecto incluye la prevención del consumo de sustancias, la actualización de fichas médicas, psicológicas y socioeconómicas, y la administración de esquemas de inmunización para el personal municipal.

Problema que resuelve

Incidencia de riesgos laborales, enfermedades, mejora del clima laboral y protección de la salud integral del personal.

Inversión total

USD 360.223,40.

Beneficiarios directos

22.921 Servidores Municipales.

Beneficiarios indirectos

Ciudadanía y contratistas que acuden a infraestructuras municipales.

Ejecución 2024 con resultados cuantificables (KPIs)

- Ejecución de 52 actividades de promoción de la salud y prevención de riesgos laborales.
- Realización de 110 inspecciones técnicas de Seguridad y Salud en el Trabajo (SST) en dependencias y frentes de obra.
- Dotación de 20.000 Equipos de Protección Personal (EPP) y 7.000 prendas de ropa de trabajo.
- Inmunización del personal municipal mediante la aplicación de 853 dosis de esquemas de vacunación.



Apertura del servicio de Fisioterapia

Entidad ejecutora

Unidad de Seguridad y Salud en el Trabajo.

Ubicación

Parroquia El Sagrario, Bolívar 12-40 y Tarqui.

Descripción

Apertura y puesta en marcha del servicio de fisioterapia dentro de la Unidad de Seguridad y Salud en el Trabajo.

Problema que resuelve

Prevalencia de lesiones osteomusculares y limitación en el acceso a servicios de rehabilitación física inmediata.

Inversión total
USD 11.200.

Beneficiarios directos
195 servidores municipales.

Beneficiarios indirectos
Dependencias Municipales.

Ejecución 2025 con resultados cuantificables (KPIs)

Cumplimiento del 100 % en la meta de implementación del servicio de fisioterapia.





Primer circuito pedestre “Amor por Cuenca”

Entidad ejecutora

Unidad de Seguridad y Salud en el Trabajo.

Ubicación

Parroquia El Sagrario, Bolívar 12-40 y Tarqui.

Descripción

Organización y ejecución de la carrera pedestre dirigida al personal del GAD Municipal de Cuenca y sus grupos familiares en conmemoración del Día Mundial de la Seguridad y Salud en el Trabajo.

Problema que resuelve

Alta incidencia de conductas sedentarias derivadas de la naturaleza de las actividades administrativas y operativas del personal municipal.

Inversión total

Fuentes de financiamiento: Empresas públicas y privadas.

Beneficiarios directos

237 servidores municipales.

Beneficiarios indirectos

Empresas privadas y públicas de la ciudad de Cuenca.

Ejecución 2025 con resultados cuantificables (KPIs)

Cumplimiento del 100 % en la organización y ejecución de la carrera por el Día de la Seguridad y Salud en el Trabajo.

CUENCA LATE

¡Disfruta de la ciudad más segura del país!

“Dato mata a relato”, dice una conocida frase popular que sostiene que cifras y datos estadísticos prevalecen sobre las narrativas subjetivas. Cuenca es la ciudad más segura del país y eso lo demuestran diversos informes de los entes de control, locales y nacionales.

Para conseguir este objetivo el trabajo interinstitucional coordinado con nuestro personal es permanente, porque es prioridad luchar contra la delincuencia.

Contamos con la sala de monitoreo más moderna en el Consejo de Seguridad Ciudadana, (CSC, hemos implementado sistemas de video vigilancia en los barrios de Cuenca, con reconocimiento facial, capacitaciones sobre seguridad, mejora de equipos, Consola Violeta y mucho más.

Guardia Ciudadana

EMOV EP

Cuerpo de Bomberos

Consejo de Seguridad Ciudadana

Consejo Cantonal de Salud

Fundación Municipal de la Mujer y el Niño

FARMASOL

Guardia Ciudadana





Orden, Control y Seguridad Ciudadana

Entidad ejecutora

Guardia Ciudadana de Cuenca.

Ubicación

Parroquia El Sagrari, General Torres y Av. Héroes de Verdeloma. Cuenca, Ecuador.

Descripción

Garantizar el orden, control y buen uso del espacio público, mediante la presencia de Agentes de Control Municipal, patrullajes constantes, operativos institucionales e interinstitucionales.

Problema que resuelve

Inseguridad y uso inadecuado del espacio público que afecta el orden y la convivencia ciudadana.



Inversión total
N/A.

El proyecto se ejecuta con gasto corriente, como parte de las funciones operativas de los Agentes de Control Municipal."

Beneficiarios directos
596.101 personas.

Beneficiarios indirectos
280.000 personas aprox.





Ejecución 2024 con resultados cuantificables (KPIs)

- Ejecución de operativos y patrullaje: Realización de 3.426 operativos institucionales, 829 operativos interinstitucionales y 4.255 patrullajes preventivos en el cantón.
- Control de sustancias y espacio público: Abordaje a 39.602 libadores, decomiso de 3 950,56 litros de alcohol y destrucción de 3.971,11 litros de producto fiscalizado.
- Seguridad y orden ciudadano: Retención de 112 presuntos delincuentes e intervención en 833 casos de consumo de sustancias psicotrópicas y 54 riñas callejeras.
- Gestión de control comercial: Ejecución de 80 628 intervenciones para la regulación de comerciantes informales en espacios públicos.
- Asistencia y servicio social: Abordaje a 1 896 personas en situación de calle, 1.273 asistencias turísticas, 285 rescates de mascotas y 89 atenciones de primeros auxilios.
- Apoyo institucional: Cobertura y seguridad en 649 eventos públicos y 74 intervenciones por actos inmorales.

Ejecución 2025 con resultados cuantificables (KPIs)

- Fortalecimiento de la operatividad y vigilancia: Ejecución de 3.728 operativos institucionales, 926 operativos interinstitucionales y 4.654 patrullajes preventivos para el control del espacio público.
- Control de sustancias y regulación urbana: Abordaje a 29.064 libadores, con el consecuente decomiso de 2.934,20 litros de alcohol y la destrucción de 2.387,10 litros de producto fiscalizado.
- Seguridad y prevención del delito: Retención de 139 presuntos delincuentes e intervención en 639 casos de consumo de sustancias psicotrópicas y 653 abordajes a ciudadanos que comprometían la seguridad de los transeúntes.
- Gestión de control comercial: Realización de 76.424 intervenciones técnicas orientadas a la regulación y control de comerciantes informales.
- Asistencia social y servicios comunitarios: Abordaje a 1.157 personas en situación de calle, 859 asesorías turísticas especializadas, 189 rescates de mascotas para adopción responsable y 72 atenciones de primeros auxilios.
- Convivencia y apoyo logístico: Intervención en 68 riñas callejeras, 29 actos inmorales y ejecución de 619 operativos de apoyo en eventos públicos.



Estudiantes Seguros

Entidad ejecutora

Guardia Ciudadana de Cuenca.

Ubicación

Parroquia El Sagrari, General Torres y Av. Héroes de Verdeloma. Cuenca, Ecuador.

Descripción

Garantizar la presencia de Agentes de Control Municipal mediante patrullajes en unidades educativas y sus alrededores, control del espacio público y apoyo a la seguridad de estudiantes en horarios de ingreso y salida.

Problema que resuelve

Inseguridad y uso inadecuado del espacio público en entornos educativos.

Inversión total

N/A.

El proyecto se ejecuta con gasto corriente, como parte de las funciones operativas de los Agentes de Control Municipal.

Beneficiarios directos

89 establecimientos educativos.

Beneficiarios indirectos

- Moradores de 95 calles aledañas a los centros educativos.
- Usuarios del espacio público en los entornos escolares (peatones y transporte).



Ejecución 2024 con resultados cuantificables (KPIs)

Ejecución de 1.071 patrullajes preventivos en los exteriores de centros educativos.

Ejecución 2025 con resultados cuantificables (KPIs)

Ejecución de 731 patrullajes preventivos para la protección de la comunidad estudiantil.



Incorporación de la Octava Promoción de Agentes de Control Municipal

Entidad ejecutora

Guardia Ciudadana de Cuenca.

Ubicación

Parroquia El Sagrari, General Torres y Av. Héroes de Verdeloma. Cuenca, Ecuador.

Descripción

Incorporación de 25 nuevos Agentes de Control Municipal para la cobertura de plazas vacantes y el fortalecimiento de la gestión operativa.

Problema que resuelve

Déficit de personal operativo que incide en la cobertura efectiva del control del espacio público.



Inversión total
USD 339.672,32.

Beneficiarios directos
25 nuevos Agentes de Control Municipal 1.

Beneficiarios indirectos
596.101 personas.

Ejecución 2024 con resultados cuantificables (KPIs)

Incorporación de 20 Agentes de Control Municipal para el fortalecimiento de las patrullas de vigilancia y control del espacio público.

Ejecución 2025 con resultados cuantificables (KPIs)

Incorporación de 5 Agentes de Control Municipal.



Guardia Ciudadano por un día

Entidad ejecutora

Guardia Ciudadana de Cuenca.

Ubicación

Parroquia El Sagrari, General Torres y Av. Héroes de Verdeloma. Cuenca, Ecuador.

Descripción

técnica de carácter lúdico dirigida a estudiantes de las zonas urbanas y rurales del cantón Cuenca. El proyecto contempla la promoción de la conciencia cívica, el respeto al ordenamiento jurídico y la seguridad pública a través de talleres dinámicos sobre las competencias y el rol institucional de la Guardia Ciudadana.

Problema que resuelve

Desconocimiento estudiantil sobre convivencia, orden y seguridad ciudadana.

Inversión total

USD 4.656.

Beneficiarios directos

12.052 estudiantes.

Beneficiarios indirectos

- Padres, madres y representantes legales de los estudiantes.
- Docentes y personal administrativo de las unidades educativas.
- Comunidad barrial cercana a las escuelas.



Ejecución 2024 con resultados cuantificables (KPIs)

Ejecución de 52 jornadas de capacitación lúdica y casas abiertas dirigidas a la población estudiantil.

Fomento de la cultura de seguridad ciudadana mediante la socialización de medidas preventivas en el entorno escolar.

Ejecución 2025 con resultados cuantificables (KPIs)

55 capacitaciones lúdicas a estudiantes y casas abiertas para promover la seguridad ciudadana en Cuenca.



EMOV EP

Empresa Pública Municipal de
Movilidad, Tránsito y Transporte

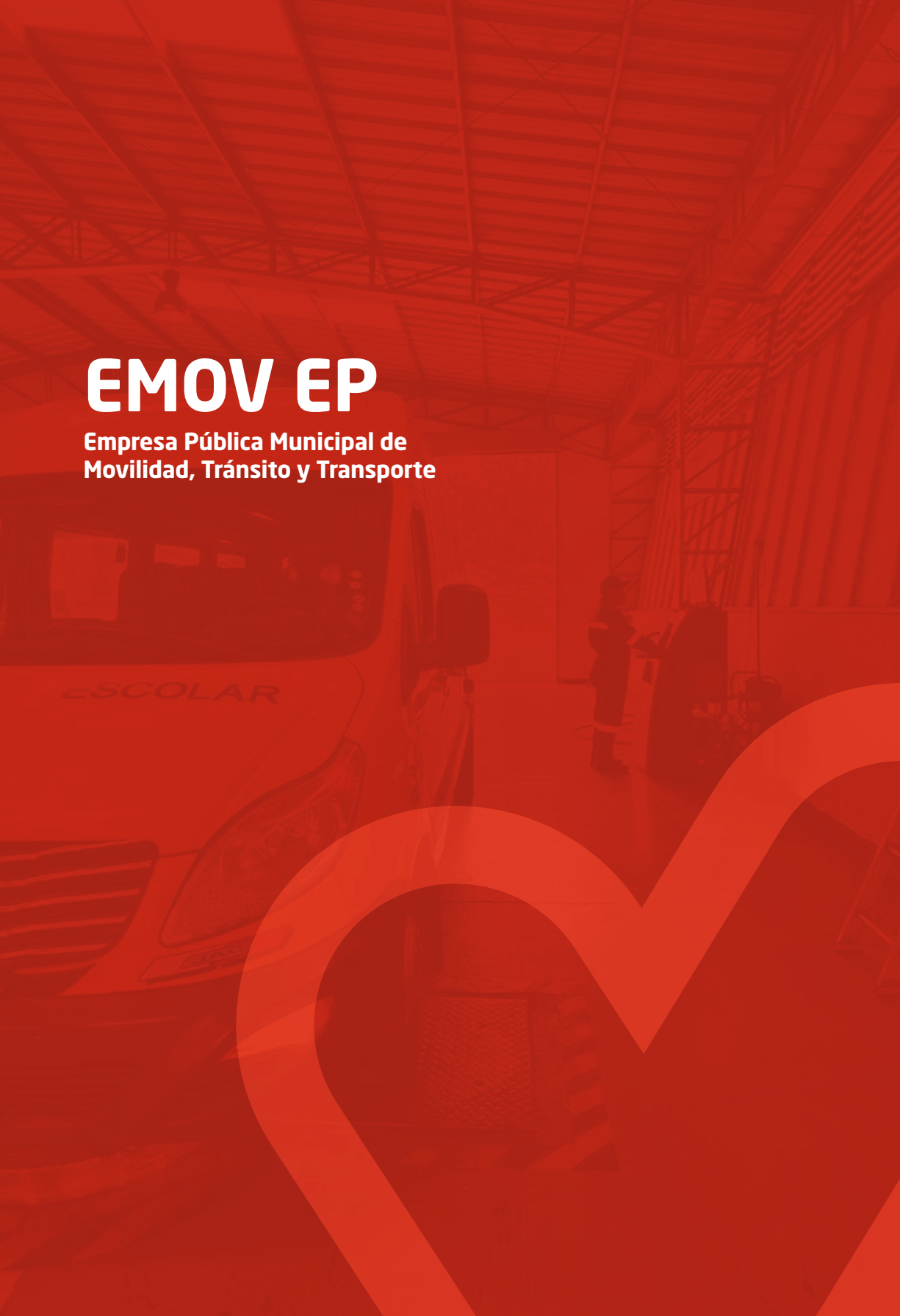





Transforma Cuenca ¡Conduce El Cambio! Construcción del Parque Vial Interactivo en la parroquia Ricaurte, cantón Cuenca

Entidad ejecutora
EMOV EP.

Ubicación
Carlos Arizaga Toral y Tarquino Cordero, vía a Misticata.

Descripción
Construcción del Parque Vial Interactivo diseñado como una réplica técnica de la red vial de Cuenca para la educación en seguridad vial, dirigido a la población infantil del área rural.

Problema que resuelve
Alta incidencia de siniestralidad y déficit de cultura vial que generan riesgos, conflictos de movilidad y niveles elevados de contaminación.

Inversión total
USD 241.168,64.

Beneficiarios directos
900 usuarios diarios.

Beneficiarios indirectos
• Población de Cuenca (596.000): se beneficia de menos accidentes y mejor convivencia vial.

- Ejecución 2025 con resultados cuantificables (KPIs)**
- Inicio de la etapa contractual para la construcción del Parque Vial Interactivo en la parroquia Ricaurte (noviembre 2025).
 - Cumplimiento del 3 % de avance físico de la obra, conforme a la planificación y cronograma de ejecución establecidos.
 - Adquisición de 14 vehículos para el parque vial.





Cuenca Señalizada

Entidad ejecutora

EMOV EP.

Ubicación

Carlos Arizaga Toral y Tarquino Cordero, vía a Misicata.

Descripción

Adquisición y dotación de equipos de respaldo energético, unidades vehiculares y materiales para el área de señalización y semaforización del cantón Cuenca. El proyecto contempla el fortalecimiento de la capacidad operativa para la ejecución de proyectos viales y el mantenimiento del sistema semafórico.

Problema que resuelve

Interrupciones y retrasos operativos en la red semafórica ante cortes en el suministro eléctrico. La intervención garantiza la continuidad del servicio, la optimización de la logística de traslado de equipos y la disponibilidad de insumos para el mantenimiento preventivo y correctivo de la señalización vial.

Inversión total

Actividad	Devengado
Adquisición de Equipos de respaldo energético para Controladores de Trafico	USD 225.000
Adquisición de Vehículos para el área de señalización y semaforización	USD 197.200
Adquisición de materiales para la señalización y semaforización del cantón Cuenca	USD 193.105
TOTAL	USD 615.305

Beneficiarios directos

361.524 habitantes del área urbana del cantón Cuenca.

Beneficiarios indirectos

596.101 habitantes.



Ejecución 2024 con resultados cuantificables (KPIs)

Actividad Resumen	Unidad por Actividad	Cantidad Señalización
Prohibido estacionar	ml	125.054,60
Reductores de velocidad	m ²	17.189,81
Estacionamiento reservado	ml	15.229,10
Cruces peatonales	m ²	15.117,55
Instalación de señales	unidad	3.439,00
Reparación de señales	unidad	1.067,00
Reubicación de señales	unidad	59,00

Ejecución 2025 con resultados cuantificables (KPIs)

Actividad Resumen	Unidad por Actividad	Cantidad Señalización
Prohibido Estacionar	ml	96.170,40
Cruces Peatonales	m ²	16.929,11
Reductores De Velocidad	m ²	6.265,80
Instalación De Señales	unidad	2.749,45
Estacionamiento Reservado	ml	2.468,80
Reparación De Señales	unidad	1.738,00
Reubicación De Señales	unidad	131,00



Implementación de la campaña de Sensibilización, Identificación y Promoción del Proyecto "Viali"

Entidad ejecutora
EMOV EP.

Ubicación
Carlos Arizaga Toral y Tarquino Cordero, vía a Misicata.

Descripción
Implementación de la campaña "VIALI", para la sensibilización e identificación de situaciones de violencia de género en el sistema de movilidad. El proyecto impulsa la prevención de conductas de acoso en el transporte público y se orienta hacia la gestión de protección de la seguridad integral de mujeres y niñas.

Problema que resuelve
Normalización del acoso y las diversas formas de violencia de género en el espacio público y el sistema de transporte.



Inversión total
USD 25.160.

Beneficiarios directos
3000 mujeres.

Beneficiarios indirectos
90.000 mujeres.

Ejecución 2025 con resultados cuantificables (KPIs)

Sensibilización y capacitación de 3.000 usuarios del sistema de transporte en prevención de violencia de .



Implementación de la campaña del nuevo sistema de identificación de transporte público “colores que conectan”

Entidad ejecutora

EMOV EP.

Ubicación

Carlos Arizaga Toral y Tarquino Cordero, vía a Misticata.

Descripción

Implementación y despliegue estratégico de identificativos cromáticos en el sistema de transporte público para la optimización de la transferencia de información crítica hacia el usuario. El proyecto contempla la codificación de rutas, conexiones y medios de transporte mediante colores diferenciados, integrados físicamente en paradas, unidades de transporte y paletas informativas.

Problema que resuelve

Barreras de accesibilidad e inequidad en el uso del sistema de transporte, especialmente para personas con discapacidad o movilidad reducida. La intervención garantiza la inclusión mediante la estandarización de códigos visuales universales, facilitando la comprensión, visibilidad y orientación de todos los usuarios dentro de la red de movilidad.

Inversión total

USD 34.720,86.

Beneficiarios directos

Ciudadanía en general, en especial personas analfabetas, personas discapacidad visual, adultos mayores y niños que no pueden identificar las líneas de buses de manera fácil.

Beneficiarios indirectos

Todos los usuarios de transporte público.

Ejecución 2025 con resultados cuantificables (KPIs)

- Implementación de letreros de identificación cromática en 475 unidades de transporte público, facilitando la identificación de rutas.
- Instalación de 500 placas complementarias en paradas de buses para la optimización de la información al usuario.
- Despliegue de 500 mapas informativos en puntos estratégicos de la red de transporte.



Asumir la Operación del Servicio de Revisión Técnica Vehicular - RTV del Cantón Cuenca

Entidad ejecutora

EMOV EP.

Ubicación

Carlos Arizaga Toral y Tarquino Cordero, vía a Misicata.

Descripción

EMOV EP adquirió el predio, instalaciones y equipos del Centro de Revisión Técnica Vehicular de Mayancela del Consorcio Danton e inicia operación del servicio por administración directa desde enero del 2025.

Problema que resuelve

Garantizar la continuidad del servicio RTV, tras término del contrato de alianza pública-privada con el Consorcio Danton desde 2025.

Inversión total

Actividad	Codificado	Devengado
Pago por adquisición de inmueble	USD 756.879,67	USD 752.281,67
Pago por adquisición de equipos	USD 385.060,00	USD 198.021,99
Pago por adquisición de inmueble	USD 197.987,95	USD 197.987,95
Totales	USD 1.339.927,62	USD 1'148.291,6

Beneficiarios directos

107.701 propietarios de vehículos.

Beneficiarios indirectos

596.101 habitantes del cantón Cuenca se benefician del buen estado vehicular, al fortalecer la seguridad vial y contribuir a la mejora de la calidad ambiental.

Ejecución 2024 con resultados cuantificables (KPIs)

Informe vehiculos revisados 2024			
Enero - Diciembre			
Nro RTV	Aprobados	Condicionados	Total
1ra	65.257	42.444	107.701
2da	35.008	5.373	40.381
3ra	3.734	1.178	4.912
4ta	964	0	964
	Total		153.958



Ejecución 2025 con resultados cuantificables (KPIs)

Ejecución de 146.699 revisiones técnicas vehiculares integrales en los centros de RTV Mayancela y Capulispamba (con corte a noviembre de 2025).

La variación en el volumen de inspecciones respecto a 2024 responde a la reducción del índice de vehículos condicionados en primera fase. Esta mejora técnica conlleva una disminución de reincidencias en segundas y terceras revisiones.

Informe vehículos revisados 2025			
Enero - Noviembre			
Nro RTV	Aprobados	Condicionados	Total
1ra	71.212	36.481	107.693
2da	30.610	4.029	34.639
3ra	2.974	761	3.735
4ta	632	0	632
		Total	146.699

Cuerpo de Bomberos







Estación de Bomberos de El Valle No. 10

Entidad ejecutora

Benemérito Cuerpo de Bomberos Voluntarios de Cuenca.

Ubicación

Parroquia El Valle.

Descripción

Implementación de infraestructura técnica para el despliegue estratégico de recursos y servicios de atención de emergencias. El proyecto garantiza la cobertura operativa desde puntos clave del cantón.

Problema que resuelve

Déficit en los tiempos de respuesta ante emergencias en sectores rurales.

Inversión total

USD 1'404.404,09.

Beneficiarios directos

- Parroquia El Valle: 34.785 personas.
- Parroquia Santa Ana: 7.027 personas.
- Parroquia Quingeo: 7.318 personas.

Beneficiarios indirectos

596.101 personas.



Ejecución 2024 con resultados cuantificables (KPIs)

- Adjudicación de los procesos de licitación y fiscalización de la obra.
- Cumplimiento del 27,3 % de avance físico, correspondiente a la ejecución de 3 de las 11 planillas planificadas.

Ejecución 2025 con resultados cuantificables (KPIs)

- Finalización del proyecto con la ejecución del 72,7 % del avance restante (8 planillas de obra).
- Inauguración y puesta en operatividad de la Estación de Bomberos No. 10 (29 de octubre de 2025).





Estación de Bomberos No. 13 Ucubamba

Entidad ejecutora

Benemérito Cuerpo de Bomberos Voluntarios de Cuenca.

Ubicación

Parroquia Nulti.

Descripción

Implementación de infraestructura para el despliegue estratégico de recursos y servicios de atención de emergencias optimizando la logística de respuesta institucional.

Problema que resuelve

Déficit en los tiempos de respuesta ante emergencias en sectores rurales y periféricos.

Inversión total
USD 1'341.250,07.

Beneficiarios directos

- Parroquia Paccha: 8.497 personas.
- Parroquia Nulti: 6.707 personas.

Beneficiarios indirectos

596.101 personas

Ejecución 2024 con resultados cuantificables (KPIs)

- Culminación de la fase constructiva con el 100 % de avance físico (ejecución de 10 de 10 planillas planificadas).

Ejecución 2025 con resultados cuantificables (KPIs)

- Suscripción de actas de recepción provisional y definitiva de la obra.



Consejo de Seguridad Ciudadana



UNICEF CSC
ADMINISTRACIÓN 2005 - 2017



Parque seguro

¡JUEGA EN SEGURIDAD
EN LOS PARQUES!

COMUNIDAD
AVILA
CUBA

UNICEF
24 HORAS
SERVICIO AL CLIENTE





Fortalecimiento de la Sala de Monitoreo y Situacional Fase II. "Adquisición de 1 servidor de inteligencia artificial analítica de video ..."

Entidad ejecutora

Consejo de Seguridad Ciudadana de Cuenca.

Ubicación

Colocar la parroquia en todos los apartados de "Ubicación"

Descripción

Implementación de servidores de analítica de video con IA para fortalecer la Sala de Monitoreo, optimizar detección de incidentes, mejorar tiempos de respuesta y ampliar la cobertura de videovigilancia ciudadana.

Problema que resuelve

Limitada capacidad tecnológica de análisis en tiempo real y la necesidad de optimizar la seguridad ciudadana.

Inversión total

USD 192.000 más IVA

Beneficiarios directos

596.101 habitantes.

Beneficiarios indirectos

Negocios, locales comerciales y emprendimientos ubicados en las zonas de influencia. Así también aproximadamente 250.000 a 300.000 turistas anuales.



Ejecución 2024 con resultados cuantificables (KPIs)

- Operatividad al 100 % de 90 cámaras con analítica avanzada de video.
- Implementación y evaluación técnica exitosa del primer servidor de Inteligencia Artificial.

Ejecución 2025 con resultados cuantificables (KPIs)

- Incorporación de un servidor adicional para garantizar la cobertura analítica del total de cámaras instaladas.





Mejoramiento de las capacidades de las instituciones que forman parte del Equipo Operativo Interinstitucional

Entidad ejecutora

Consejo de Seguridad Ciudadana (CSC) en articulación con el Ministerio del Interior y Policía Nacional.

Ubicación

DINAF Cuenca (Gran Colombia y Padre Aguirre).

Descripción

Fortalecimiento de las capacidades institucionales del Equipo Operativo Interinstitucional mediante la dotación de unidades motorizadas de apoyo logístico. El proyecto está orientado a la optimización de la movilidad del eje investigativo de la Policía Nacional-DINAF.

Problema que resuelve

Déficit de medios logísticos que condiciona la eficacia y el fortalecimiento de las operaciones policiales especializadas.



Inversión total
USD 41.491,53 más IVA.

Beneficiarios directos

- Niñez y Adolescencia: 137.272 personas.
- Mujeres: 314.278 personas.

Beneficiarios indirectos

- 596.101 habitantes.

Ejecución 2024 con resultados cuantificables (KPIs)

Dotación y puesta en operatividad de 5 unidades motorizadas entregadas a la DINAF.



Fortalecimiento de las capacidades operativas de las instituciones responsables de la seguridad ciudadana en el cantón Cuenca

Entidad ejecutora

Consejo de Seguridad Ciudadana de Cuenca - Coordinación Zonal 6 del Servicio Integrado de Seguridad ECU911.

Ubicación

Parroquia Machángara.

Descripción

Suscripción de Convenio de Cooperación Interinstitucional y entrega bajo la modalidad de comodato de 38 dispositivos de videovigilancia para la optimización de la gestión operativa y mejora de la capacidad de respuesta ante incidentes.

Problema que resuelve

Escasez de medios logísticos para la eficacia y fortalecimiento de las operaciones policiales.

Inversión total

USD 41.491,53 más IVA.

Beneficiarios directos

- Niñez y Adolescencia: 137.272 personas.
- Mujeres: 314.278 personas.

Beneficiarios indirectos

596.101 habitantes.

Ejecución 2024 con resultados cuantificables (KPIs)

- Dotación y entrega formal de 5 unidades motorizadas al eje investigativo de la Policía Nacional-DINAF.
- Operatividad al 100 % de las unidades motorizadas.



Fortalecimiento tecnológico de los sistemas de videovigilancia del CSC

Entidad ejecutora

Consejo de Seguridad Ciudadana de Cuenca.

Ubicación

Parroquia Machángara.

Descripción

Fortalecimiento del control del espacio público mediante la integración de servidores de analítica y dispositivos de video. El proyecto contempla la transformación del modelo de vigilancia reactiva hacia un sistema automatizado que minimice los tiempos de reacción.

Problema que resuelve

Limitaciones en el modelo de monitoreo convencional para la detección de eventos.

Inversión total

USD 410.000 más IVA.

Beneficiarios directos

596.101 personas.

Ejecución 2024 con resultados cuantificables (KPIs)

- Implementación de un servidor de Inteligencia Artificial.
- Instalación de 10 sistemas de videovigilancia con tecnología PTZ (Pan-Tilt-Zoom).
- Instalación de 20 bocinas IP.
- Habilitación de 10 estaciones de pánico con cámara integrada.





Adquisición y Reemplazo de Cámaras de Video Vigilancia para la Zonal 6 del SIS ECU911

Entidad ejecutora

Consejo de Seguridad Ciudadana de Cuenca.

Ubicación

Parroquia Machángara.

Descripción

Adquisición e integración de 52 dispositivos de videovigilancia con tecnología Panorámica y PTZ.

Problema que resuelve

Cierre de brechas de vigilancia en sectores desatendidos y optimización de la capacidad de respuesta inmediata, en interconexión con el SIS ECU 911.

Inversión total

USD 83.980 más IVA.

Beneficiarios directos

596.101 personas aprox..

Beneficiarios indirectos

300.000 personas.

Ejecución 2025 con resultados cuantificables (KPIs)

- Instalación y puesta en funcionamiento de 52 cámaras de videovigilancia.



Sistema de Videovigilancia

Entidad ejecutora

Consejo de Seguridad Ciudadana de Cuenca.

Ubicación

Parroquia Huayna Cápac

Descripción

Fortalecimiento del sistema de videovigilancia cantonal mediante la dotación de soluciones de conectividad para el ECU 911, los GAD Parroquiales y el CSC.

Problema que resuelve

Brechas de conectividad en la red de videovigilancia

Inversión total
USD 562.681,06.

Beneficiarios directos
596.101 personas aprox.

Beneficiarios indirectos
300.000 turistas anuales.

Ejecución 2025 con resultados cuantificables (KPIs)

Garantía del 100 % de cobertura operativa y disponibilidad técnica de los sistemas de conectividad para videovigilancia.

Sostenibilidad de los convenios interinstitucionales con el ECU 911, los GAD Parroquiales y el CSC.



Prevención Social y Comunitaria - Comunidades preparadas y seguras

Entidad ejecutora

Consejo de Seguridad Ciudadana de Cuenca.

Ubicación

Cantón Cuenca.

Descripción

Fortalecimiento de las capacidades comunitarias de los habitantes de barrios y parroquias del cantón Cuenca, mediante procesos formativos y la dotación de alarmas comunitarias conectadas directamente a la Sala de Monitoreo del CSC.

Problema que resuelve

Inseguridad ciudadana y debilitamiento de la organización barrial que ralentiza la respuesta ante delitos y emergencias.

Inversión total

USD 43.469,32

Beneficiarios directos

- Capacitación y Seguridad Activa: 4.390 personas.
- Consolidación Territorial: 69 barrios.
- Seguridad Escolar: 23 unidades educativas.

Beneficiarios indirectos:

- 10 077 familias.



Mejoramiento de las capacidades de las instituciones que forman parte del Equipo Operativo Interinstitucional

Entidad ejecutora

Consejo de Seguridad Ciudadana de Cuenca.

Ubicación

Cantón Cuenca.

Descripción

Fortalecimiento de las capacidades operativas, técnicas y de coordinación de las instituciones que integran el Equipo Operativo Interinstitucional para mejorar los niveles de articulación, respuesta y eficiencia en la atención de incidentes y emergencias.

Problema que resuelve

Inseguridad y falta de organización barrial que retrasan la respuesta ante delitos y emergencias.

Inversión total

USD 343.456,30.

Presupuesto del CSC – tasa de seguridad ciudadana.



Beneficiarios directos

- Aproximadamente 596.101 habitantes fundamentada en la cobertura poblacional del área urbana y rural consolidada del cantón Cuenca.

Beneficiarios indirectos

- 250.000 a 300.000 turistas anuales.

Ejecución 2025 con resultados cuantificables (KPIs)

- Adquisición de 8 canes para la implementación de la Unidad Antinarcoóticos de la ciudad de Cuenca.
- Fortalecimiento de la Sala de Monitoreo y Situacional.
- Fortalecimiento de las capacidades y habilidades del capital humano convenio de los sistemas de videovigilancia durante el año 2025, del ECU 911, GADs Parroquiales y el CSC.





Consejo Cantonal de Salud



Comunidades Saludables

Entidad ejecutora

Consejo Cantonal de Salud Cuenca.

Ubicación

Parroquia Huayna Cápac.

Descripción

Fortalecimiento de la prevención de patologías crónicas y hematológicas en parroquias rurales, mediante brigadas médicas especializadas y articulación interinstitucional, para un diagnóstico oportuno de las mismas.

Problema que resuelve

Alta incidencia de enfermedades hematológicas y cardíacas con diagnóstico tardío en sectores rurales.

Inversión total
USD 27.059,20.

Beneficiarios directos

1.100 previstos.

Beneficiarios indirectos

4.400 previstos.

Ejecución 2024 con resultados cuantificables (KPIs)

- Realización de 168 electrocardiogramas para la detección de patologías cardíacas en territorio.
- Despliegue de 22 brigadas de salud, logrando la ejecución de 600 exámenes hematológicos y la identificación clínica de 80 casos.
- Elaboración de 5 guías técnicas de trabajo.

Ejecución 2025 con resultados cuantificables (KPIs)

- 2.800 Beneficiarios directos.
- 11.200 Beneficiarios indirectos.



Cuenca ciudad saludable

Entidad ejecutora

Consejo Cantonal de Salud Cuenca.

Ubicación

Parroquia Huayna Cápac.

Descripción

Fortalecimiento de entornos saludables mediante la ejecución de procesos de capacitación, certificación y articulación interinstitucional para la mejora de la calidad de vida acorde a los estándares e indicadores internacionales de la Organización Panamericana de la Salud (OPS).

Problema que resuelve

Desarticulación institucional y ausencia de estándares saludables en sectores clave como mercados, empresas y espacios comunitarios.

Inversión total

USD 66.011,36.

Beneficiarios directos

2.000 personas.

Beneficiarios indirectos

30.000 personas.



Ejecución 2024 con resultados cuantificables (KPIs)

- Alcance de nivel óptimo en 62 de 66 indicadores de la OPS.
- Integración de 27 dependencias municipales al modelo de entornos saludables.
- Ejecución de la fase inicial de vinculación entre instituciones de salud y el sector comercial.
- Consolidación técnica del diagnóstico situacional fundamentado en determinantes sociales de la salud.
- Vinculación de más de 2.500 ciudadanos en procesos formativos y de sensibilización.

Ejecución 2025 con resultados cuantificables (KPIs)

Articulación nacional

- Integración de 54 alcaldías activas a la Red Nacional de Municipios Saludables para el fortalecimiento de la gestión local.
- Elaboración del Plan de Acción Nacional y el Estatuto de la Red como instrumentos de gobernanza sanitaria.
- Realización de tres encuentros técnicos y un webinar nacional para la transferencia de capacidades institucionales.
- Ejecución de seis programas de capacitación técnica fundamentados en los determinantes sociales de la salud.
- Desarrollo de ferias y procesos educativos en centros de abasto, con intervención prioritaria en el Mercado 12 de Abril.
- Capacitación especializada dirigida a los comerciantes autónomos del Parque Paraíso.
- Certificación de 27 entidades municipales bajo el estándar de "Promotores de Salud".
- Evaluación y acreditación de 8 instituciones de salud (públicas y privadas) mediante la iniciativa "Cuenca Destino Saludable".
- Ejecución de visitas técnicas de control en la Planta de Tixán y diversas dependencias municipales.
- Realización de la actividad masiva "Cicleada Cuenca Saludable" para la promoción de la movilidad activa.
- Presentación de la Guía Técnica "Cuenca Ciudad Saludable" como herramienta oficial de cumplimiento de los indicadores OPS.
- Actualización de los verificables en la matriz de certificación mediante el levantamiento de evidencia técnica local.
- Mantenimiento del primer lugar en América y el puesto 18 a nivel mundial en calidad sanitaria, según el índice Numbeo 2025.



Cuencana-Mente en Acción

Entidad ejecutora

Consejo Cantonal de Salud Cuenca.

Ubicación

Parroquias Paccha, Sinincay, Cumbe y Santa Ana.

Descripción

Promoción de la salud mental en niños, adolescentes y adultos mediante acciones psicoeducativas, deportivas y comunitarias. El proyecto se orienta a la prevención de la ansiedad y la depresión, en cumplimiento de la propuesta 72 del Plan de Trabajo de la Alcaldía.

Problema que resuelve

Debilitamiento de las habilidades para la vida y alta incidencia de trastornos de ansiedad y depresión. La intervención aplica un enfoque interinstitucional para el fortalecimiento de la salud emocional y la resiliencia comunitaria en sectores priorizados.

Inversión total
USD 38.559,41.

Beneficiarios directos

- 3 GAD parroquiales (Paccha, Sinincay y Santa Ana).
- 100 personas capacitadas.
- 30 promotores de salud mental formados y operativos.

Beneficiarios indirectos

- 1 000 personas.

Ejecución 2025 con resultados cuantificables (KPIs)

- Certificación de 3 GAD parroquiales.
- Seguimiento técnico de planes de salud mental en 5 instituciones del cantón.
- Ejecución de 10 eventos y ferias de sensibilización en áreas urbanas y rurales.
- Cumplimiento del 100 % en la gestión operativa y técnica del proyecto.



Promoción de vida saludable

Entidad ejecutora

Consejo Cantonal de Salud Cuenca.

Ubicación

Parroquia Huayna Cápac.

Descripción

Elaboración de guías técnicas para el cuidado de la salud en instituciones educativas, empresas y espacios públicos. El proyecto fomenta la adopción de hábitos saludables y el fortalecimiento de procesos de aprendizaje en autocuidado integral.

Problema que resuelve

Déficit de hábitos saludables y de educación en autocuidado en la población urbana del cantón.

Inversión total
USD 45.416,73.

Beneficiarios directos
2.610 personas.

Beneficiarios indirectos
10.440 personas.

Ejecución 2025 con resultados cuantificables (KPIs)

- Ejecución 2025: resultados cuantificables (KPIs)
- Evaluación y capacitación de 3 instituciones educativas en temas de nutrición, mediante la implementación de la Guía de Salud.
- Orientación nutricional en 2 empresas del cantón, incluyendo la aplicación de guías técnicas y la entrega de recomendaciones personalizadas.
- Ejecución de 10 ferias de salud en espacios públicos urbanos, con la aplicación de guías adaptadas a las características de la población.

Fundación Municipal de la Mujer y el Niño de Cuenca





Gestión y ejecución de recursos para la atención de mujeres víctimas de violencia

Entidad ejecutora

Fundación Municipal de la Mujer y el Niño de Cuenca.

Ubicación

Tarquí y Sinincay; y sectores Cuenca Norte y Cuenca Sur.

Descripción

Prestación de atención integral en salud mental para mujeres víctimas de violencia. El proyecto contempla el acompañamiento psicológico especializado, la intervención en crisis y el fortalecimiento de las rutas de protección institucional.

Problema que resuelve

Insuficiente acceso a servicios de atención psicológica especializada para víctimas de violencia.

Inversión total
USD 161.177,28.

Beneficiarios directos
18.426 personas.

Beneficiarios indirectos
55.278 personas.

Ejecución 2025 con resultados cuantificables (KPIs)

- Ejecución de 2.383 atenciones psicológicas especializadas.
- Sensibilización de 16.043 personas en temáticas de prevención de violencia.
- Culminación de 290 tratamientos psicológicos integrales.





Alimentación y Autoestima: Transformando Cuerpos y Mentes

Entidad ejecutora

Fundación Municipal de la Mujer y el Niño de Cuenca.

Ubicación

Parroquias rurales y urbano-rurales del cantón Cuenca.

Descripción

Implementación de un modelo educativo y terapéutico para personas con trastornos de la conducta alimentaria. El proyecto se enfoca en el fortalecimiento de hábitos saludables, la reconstrucción de la autoestima y la promoción del bienestar emocional.

Problema que resuelve

Déficit de acceso a soporte especializado en salud mental y nutricional.

Inversión total

USD 20.000.

Beneficiarios directos

1.804 personas.

Beneficiarios indirectos

5.412 personas.

Ejecución 2025 con resultados cuantificables (KPIs)

- Vinculación de 908 pacientes a la ruta de atención especializada.
- Participación de 896 ciudadanos en talleres y sesiones terapéuticas interactivas.



Fortalecimiento de salud preventiva mediante detección temprana de cáncer de mama y cuello uterino

Entidad ejecutora

Fundación Municipal de la Mujer y el Niño de Cuenca.

Ubicación

Parroquias rurales y urbano-rurales del cantón Cuenca.

Descripción

Proyecto de detección temprana de cáncer de mama y cuello uterino mediante brigadas y visitas domiciliarias.

Problema que resuelve

Limitado acceso a diagnósticos preventivos oportunos.

Inversión total

USD 25.000.

Beneficiarios directos

5.187 atenciones.

Beneficiarios indirectos

15.561 familias.

Ejecución 2025 con resultados cuantificables (KPIs)

- Despliegue de 57 brigadas de salud preventiva.
- Realización de 2 057 ecografías mamarias y 1 021 exámenes de Papanicolaou (PAP).
- Identificación de 192 casos con clasificación BIRADS 3 (seguimiento especializado).
- Detección de 105 casos de cáncer de cuello uterino.



Salud Sexual Sana y Segura: prevención, diagnóstico y tratamiento de VPH

Entidad ejecutora

Fundación Municipal de la Mujer y el Niño de Cuenca.

Ubicación

Parroquias urbanas y rurales del cantón Cuenca.

Descripción

Promoción de la salud sexual y reproductiva mediante el diagnóstico temprano, la educación comunitaria y la ejecución de pruebas médicas especializadas. El proyecto incluye la colocación de implantes hormonales.

Problema que resuelve

Falta de acceso oportuno a servicios de diagnóstico y prevención en salud sexual y reproductiva.

Inversión total
USD 120.000.

Beneficiarios directos
4.637 personas.

Beneficiarios indirectos
13.911 personas.

Ejecución 2025 con resultados cuantificables (KPIs)

- Despliegue de 27 brigadas de salud sexual y reproductiva.
- Ejecución de 47 jornadas de capacitación técnica.
- Entrega de 1.065 métodos anticonceptivos de barrera.
- Sensibilización de 2.089 ciudadanos en derechos sexuales y reproductivos.
- Aplicación de 260 pruebas de VIH, 919 exámenes de Papanicolaou (PAP) y 238 pruebas de VPH.
- Colocación de 66 implantes subdérmicos de planificación familiar.



Ruta de Apoyo en Prevención de Riesgos Cardiovasculares: corazones saludables

Entidad ejecutora

Fundación Municipal de la Mujer y el Niño de Cuenca.

Ubicación

Parroquias urbanas y rurales del cantón Cuenca.

Descripción

Prevención del riesgo cardiovascular mediante el uso de electrocardiógrafos portátiles y la emisión de diagnósticos oportunos en territorio.

Problema que resuelve

Limitado acceso a diagnósticos cardiovasculares tempranos y especializados.

Inversión total
USD 35.000.

Beneficiarios directos
580 personas.

Beneficiarios indirectos
1.740 personas.

Ejecución 2025 con resultados cuantificables (KPIs)

- Realización de 580 electrocardiogramas para valoración diagnóstica.
- Despliegue de 32 brigadas de salud cardiológica.
- Identificación de 76 anomalías cardíacas.



Fortalecimiento de los Servicios de Salud de la Fundación Municipal de la Mujer y el Niño

Entidad ejecutora

Fundación Municipal de la Mujer y el Niño de Cuenca.

Ubicación

Parroquia Hermano Miguel.

Descripción

Fortalecimiento de la capacidad operativa, tecnológica y del talento humano institucional. El proyecto incluye la ampliación de la cartera de servicios médicos y la implementación de la sala de quimioterapia para cobertura oncológica.

Problema que resuelve

Saturación de la capacidad instalada frente a la creciente demanda de atención.

Inversión total

USD 1'601.903,40.

Beneficiarios directos

163.427 pacientes.

Beneficiarios indirectos

490.281 personas.

Ejecución 2025 con resultados cuantificables (KPIs)

- Ejecución de 163 427 atenciones médicas integrales.
- Cumplimiento del 96,13 % de la meta operativa establecida.



FARMASOL

Empresa Pública de Farmacias
Municipales Solidarias





Farmashop 24/7

Entidad ejecutora

Farmasol EP.

Ubicación

Parroquia Yanuncay.

Descripción

Implementación de una plataforma de comercio electrónico para la adquisición de productos farmacéuticos y de bienestar con disponibilidad permanente. El servicio garantiza atención ininterrumpida, optimización de tiempos de entrega y acompañamiento técnico en la compra digital.

Problema que resuelve

Restricción de horarios en la atención presencial y limitada disponibilidad de medicamentos fuera de la jornada comercial. La plataforma asegura la continuidad del servicio, elimina barreras geográficas y mejora la eficiencia en el acceso a insumos de salud.

Inversión total
USD 2.600.

Beneficiarios directos

596.101 personas.

Beneficiarios indirectos

630.000 personas.

Ejecución 2025 con resultados cuantificables (KPIs)

- Generación de 3 504 tickets de venta mediante la plataforma digital.
- Recaudación de USD 85.826,97 por ventas de productos farmacéuticos en línea.
- Fortalecimiento de la confianza ciudadana mediante el crecimiento sostenido del servicio transaccional.

Atención presencial 24/7 Farmasol 27 de Febrero

Entidad ejecutora

Farmasol EP.

Ubicación

Parroquia Yanuncay.

Descripción

Implementación del servicio de atención presencial ininterrumpida para garantizar el acceso inmediato a medicamentos y productos de salud. La disponibilidad permanente permite la cobertura de emergencias nocturnas e imprevistos, asegurando una prestación de servicios oportuna y con acompañamiento técnico directo.

Problema que resuelve

Insuficiencia de la oferta de farmacias de turno en el sector y barreras de acceso para la población no digitalizada. La intervención garantiza asesoría técnica presencial, seguridad en el punto de venta y continuidad operativa frente a la demanda de salud fuera del horario comercial.

Inversión total

USD 3.068 - costo mensual.

Beneficiarios directos

- 310 personas durante el último trimestre del año.

Ejecución 2025 con resultados cuantificables (KPIs)

- Consolidación de la atención presencial ininterrumpida las 24 horas del día, los 7 días de la semana.
- Garantía de continuidad operativa y acceso oportuno a medicamentos para la ciudadanía.



Mejora de la Cadena de Suministros

Entidad ejecutora

Farmasol EP.

Ubicación

Parroquia Yanuncay.

Descripción

Adquisición de una unidad de transporte especializada para el fortalecimiento del sistema logístico institucional. El proyecto permite la optimización de rutas, el aseguramiento de entregas seguras y la modernización de la red de abastecimiento, garantizando la disponibilidad de insumos en todos los puntos de venta.

Problema que resuelve

Desabastecimiento en farmacias y elevados costos operativos generados por la expansión de la red. La intervención elimina la lentitud en la reposición de inventarios y asegura la eficiencia en el flujo de suministros médicos.

Inversión total

USD 21.403,23.

Beneficiarios directos

Se estima un aumento de transferencias para mejor abastecimiento de los puntos y así ofrecer un mejor servicio para los clientes de Farmasol EP.

Beneficiarios indirectos

Se estima una mejora en las ventas, las farmacias estarán mejor abastecidas.

Ejecución 2024 con resultados cuantificables (KPIs)

Aumento de rutas de distribución:

- En el 2024 se entregaron alrededor de 118 puntos semanales.

Ejecución 2025 con resultados cuantificables (KPIs)

- Optimización del cronograma de transferencias con incremento de frecuencia a seis días por semana, incluyendo jornadas operativas los días sábados.
- Ampliación de la cobertura logística mediante la ejecución de 187 rutas semanales tras la incorporación de la nueva unidad.
- Abastecimiento de 18 puntos de venta adicionales, asegurando la continuidad del servicio en zonas de mayor rotación.
- Incremento de la capacidad operativa.



Tarjeta Solidaria

Entidad ejecutora

Farmasol EP.

Ubicación

Parroquia Yanuncay.

Descripción

Implementación de una herramienta de responsabilidad social empresarial diseñada para grupos de atención prioritaria. El proyecto garantiza el acceso a medicamentos y suministros a precios diferenciados para personas de la tercera edad y con discapacidad, alineándose con la normativa de funcionamiento de la empresa pública.

Problema que resuelve

Limitación económica para el acceso a medicamentos. La intervención garantiza el bienestar de grupos vulnerables.

Inversión total

USD 8.500.

Beneficiarios directos

6.500 personas.

Beneficiarios indirectos

Familiares de las 6.500 personas beneficiadas con la Tarjeta Solidaria.

Ejecución 2024 con resultados cuantificables (KPIs)

- Inscripción de 4.000 personas en el programa de beneficios.

Ejecución 2025 con resultados cuantificables (KPIs)

- Inscripción de 2.500 nuevos beneficiarios durante el periodo 2025.
- Consolidación de una cobertura total de 6.500 personas atendidas entre 2024 y 2025.



CUENCA SIENTE

¡Una ciudad solidaria y resiliente!

Contamos con programas para personas en situación de calle o vulnerabilidad.

Creamos el primer Centro Municipal de Salud Mental, Adicciones y Familia, que funciona en el sector de la 9 de Octubre, mantenemos programas preventivos y de apoyo a los diferentes grupos vulnerables del cantón.

Reducir la violencia intrafamiliar y de género, así como a través de espacios especializados y campañas, contribuye a mejorar la salud mental de la población, brindando además apoyo a los jóvenes que enfrentan problemas de adicciones, son nuestros objetivos, garantizando la igualdad para todos los habitantes de Cuenca.

Consejo Cantonal de Protección de Derechos

Desarrollo Social

EDEC EP

Acción Social Municipal

Participación y Gobernabilidad

Unidad de Descentralización de Competencias

EMUCE EP

Coordinación de Equidad Social y de Género

Talento Humano

Consejo Cantonal de Protección de Derechos





Proceso de sensibilización para la prevención de violencia en las relaciones de noviazgo en adolescentes

Entidad ejecutora

Consejo Cantonal de Protección de Derechos.

Ubicación

Cantón Cuenca.

Descripción

Ejecución de talleres y actividades lúdicas en establecimientos educativos del cantón Cuenca. El proyecto se enfoca en la prevención de la violencia en el noviazgo, el fomento de relaciones seguras y el fortalecimiento del marco de derechos en la población adolescente.

Problema que resuelve

Incidencia de violencia juvenil y vulneración de derechos en etapas tempranas.

Inversión total

USD 2.000.

Beneficiarios directos

614 personas.

Beneficiarios indirectos

1.200 personas.



Proyecto de implementación de taller de sensibilización y capacitación en prevención de bullying y consumo de sustancias a través de obras de teatro

Entidad ejecutora

Unidad de Política Pública / Consejo de Protección de Derechos Cuenca.

Ubicación

Cantón Cuenca.

Descripción

Realización de obras de teatro interactivas orientadas a la prevención del acoso escolar (bullying) y el consumo de sustancias psicoactivas. El proyecto utiliza las artes escénicas para el fomento del respeto, la empatía y la consolidación de entornos seguros para adolescentes y sus familias.

Problema que resuelve

Riesgos crecientes de bullying y ausencia de espacios seguros de esparcimiento. La intervención mitiga la vulnerabilidad juvenil ante el consumo de sustancias.

Inversión total

USD 12.000.

Beneficiarios directos

4,310 personas.

Beneficiarios indirectos

10,000 personas.





Conformación y fortalecimiento de mesas de articulación parroquial

Entidad ejecutora

Unidad de Política Pública / Consejo de Protección de Derechos Cuenca.

Ubicación

Cantón Cuenca.

Descripción

Conformación de cinco mesas parroquiales y ejecución de talleres y ferias de servicios. El proyecto facilita la coordinación de actores territoriales y el fortalecimiento de la protección de derechos para la atención de grupos vulnerables.

Problema que resuelve

Desarticulación de los actores territoriales y limitada capacidad de respuesta institucional ante las necesidades de grupos vulnerables.

Inversión total

USD 50.289 financiamiento Municipio.

Beneficiarios directos

73.686 habitantes de las parroquias El Valle, Paccha, Cumbe, Victoria del Portete y San Joaquín.

Beneficiarios indirectos

140.000 personas.



Dirección General de Desarrollo Social







Casa de la Juventud

Inversión total
USD 104.514.

Entidad ejecutora

Dirección de Desarrollo Social y Productivo.

Beneficiarios directos

1.150 beneficiarios.

Ubicación

Calles Latinoamericana y Brasil, parque El Ángel.

Beneficiarios indirectos

3,450 Beneficiarios indirectos.

Descripción

Implementación de un centro de encuentro, formación y liderazgo para la población juvenil. El proyecto fomenta la creatividad, la expresión artística y la participación comunitaria.

Problema que resuelve

Reduce la exclusión juvenil promoviendo liderazgo, habilidades y espacios seguros.



Ejecución 2024 con resultados cuantificables (KPIs)

Atención y registro de 960 beneficiarios en programas de formación.

Ejecución 2025 con resultados cuantificables (KPIs)

- Ampliación de la cobertura con la atención directa de 1.150 jóvenes en áreas de arte, liderazgo y formación.
- Incremento del 20 % en la tasa de participación en comparación con el periodo anterior.
- Consolidación del espacio como entorno seguro para la reducción de brechas de exclusión y el desarrollo de habilidades.





Centro Municipal de Atención a las Familias

Entidad ejecutora

Dirección de Desarrollo Social y Productivo.

Ubicación

Calles Tungurahua 3-80 e Imbabura.

Descripción

Fortalecimiento de la salud mental de individuos y núcleos familiares mediante servicios de psicoterapia, talleres formativos y programas de prevención. El proyecto se enfoca en la promoción del bienestar emocional y la reconstrucción del tejido social y familiar.

Problema que resuelve

Incidencia de riesgos psicosociales y limitado acceso a servicios de salud mental especializados.

Inversión total
USD 263.831.

Beneficiarios directos

7.650 atenciones especializadas en psicología, orientación familiar y psiquiatría.

Beneficiarios indirectos

4.502 personas.

Ejecución 2024 con resultados cuantificables (KPIs)

Prestación de 7 490 atenciones en las áreas de salud mental y orientación familiar.

Ejecución 2025 con resultados cuantificables (KPIs)

- Incremento del 2 % en la cobertura de servicios especializados, alcanzando las 7.650 atenciones clínicas.
- Participación de 4.502 personas en talleres de prevención y fortalecimiento del tejido familiar.
- Consolidación del centro como eje estratégico para la mitigación de riesgos psicosociales y la promoción de la salud mental cantonal.





Centros de Educación Inicial Municipal (CEIM)

Entidad ejecutora

Dirección de Desarrollo Social y Productivo.

Ubicación

Red de 13 centros (Sol de Talentos, 10 de Agosto, 27 de Febrero, El Arenal, Las Retamas, 9 de Octubre, El Cebollar, Santa Fe de Miraflores, Totoracocha, 12 de Abril, Amigos del Ambiente, La Luz y La Floresta).

Descripción

Provisión de educación inicial integral para la niñez de 1 a 5 años. El proyecto asegura la garantía de servicios de alimentación, salud y seguridad, mediante la implementación de procesos pedagógicos técnicos que impulsan el desarrollo cognitivo y afectivo.

Problema que resuelve

Brechas de acceso a la educación inicial de calidad y vulnerabilidad nutricional en infantes.

Inversión total

USD 954.150.

Beneficiarios directos

• 3.208 niños y niñas.

Beneficiarios indirectos

1.890 personas.

Ejecución 2024 con resultados cuantificables (KPIs)

Atención integral a 509 niñas y niños en la red de centros municipales.

Ejecución 2025 con resultados cuantificables (KPIs)

- Ampliación de la cobertura educativa con la atención de 630 infantes en modalidad regular.
- Ejecución de colonias vacacionales con un alcance de 2.578 beneficiarios.
- Fortalecimiento de las modalidades de cuidado y bienestar, consolidando el sistema de protección a la primera infancia en el cantón.



Escuela Taller Cuenca

Entidad ejecutora

Dirección de Desarrollo Social y Productivo.

Ubicación

Calles de las Primicias y Quiteño Libre, parque El Edén.

Descripción

Implementación de un programa de formación técnica y artesanal para jóvenes y adultos. El proyecto se enfoca en el fortalecimiento de habilidades para la empleabilidad, la promoción del emprendimiento y la preservación de oficios tradicionales mediante procesos de capacitación certificados.

Problema que resuelve

Desempleo y limitada autonomía económica en sectores vulnerables.

Inversión total
USD 134.039.

Beneficiarios directos
2.411 personas.

Beneficiarios indirectos
7.233 personas.

Ejecución 2024 con resultados cuantificables (KPIs)

Capacitación técnica y artesanal de 1.182 participantes en diversas especialidades.

Ejecución 2025 con resultados cuantificables (KPIs)

- Incremento del 104 % en la cobertura de formación certificada, alcanzando un total de 2.411 beneficiarios.
- Fortalecimiento de la autonomía económica mediante el desarrollo de habilidades para el empleo y el emprendimiento.
- Consolidación del programa como eje de inserción laboral y preservación de oficios tradicionales en el cantón.



Casa del Obrero

Entidad ejecutora

Dirección de Desarrollo Social y Productivo.

Ubicación

Calles del Batán y Edwin Sacoto.

Descripción

Promoción de la capacitación técnica y la certificación de competencias laborales para trabajadores de sectores populares. El proyecto facilita la vinculación estratégica con el sector público y privado, orientada a la mejora progresiva de las condiciones de vida y estabilidad profesional de los beneficiarios.

Problema que resuelve

Precariedad laboral. La intervención mitiga el desempleo y la falta de tecnificación mediante la provisión de formación técnica y atención integral, garantizando el acceso a oportunidades de empleo digno.

Inversión total
USD 20.971.

Beneficiarios directos
1.370 personas.

Beneficiarios indirectos
4.110 personas.

Ejecución 2024 con resultados cuantificables (KPIs)

- Atención y registro de 1.321 beneficiarios en los programas de capacitación y vinculación laboral.

Ejecución 2025 con resultados cuantificables (KPIs)

- Certificación y acompañamiento de 1.370 beneficiarios durante el periodo 2025.
- Vinculación efectiva de 386 obreros mediante la contratación en proyectos del sector público.



Convenios Interinstitucionales

Entidad ejecutora

Dirección de Desarrollo Social y Productivo.

Ubicación

Calles Honorato Vásquez y Luis Cordero.

Descripción

Promueve el bienestar e inclusión social en Cuenca mediante convenios de atención integral que fortalecen nutrición, educación y apoyo psicosocial, previniendo mendicidad, trabajo infantil y violencia de .

Problema que resuelve

Atiende a población vulnerable y previene mendicidad, trabajo infantil y violencia de .

Inversión total
USD 723.456.

Beneficiarios directos
1.550.

Beneficiarios indirectos
4.650.

Ejecución 2024 con resultados cuantificables (KPIs)

- USD 508.533.

Ejecución 2025 con resultados cuantificables (KPIs)

- Suscripción y gestión de 27 convenios interinstitucionales de cooperación.
- Atención integral de 1.550 beneficiarios directos en condiciones de vulnerabilidad.





EDEC EP

Empresa Pública Municipal
de Desarrollo Económico





Fortalecimiento Agrícola, Agroecológico y Productivo

Entidad ejecutora

Empresa Pública Municipal de Desarrollo Económico de Cuenca EP.

Ubicación

Cantón Cuenca.

Descripción

Implementación de un proyecto integral en las 21 parroquias rurales del cantón Cuenca, para la tecnificación del sector agrícola mediante la construcción de invernaderos, el mejoramiento productivo y la capacitación técnica. El programa incluye el fortalecimiento de prácticas agroecológicas y la dotación de maquinaria, orientados a elevar la productividad y consolidar sistemas rurales sostenibles en el territorio.

Problema que resuelve

Baja productividad agrícola y limitada disponibilidad de infraestructura tecnológica en zonas rurales. La intervención mitiga los elevados costos de producción y la escasa competitividad de los pequeños y medianos productores, abordando la falta de asistencia técnica para garantizar la seguridad económica y el acceso sostenible a los mercados.



Inversión total
USD 95.670,15.

Beneficiarios directos
1.613 beneficiarios.

Beneficiarios indirectos
4.000 personas aprox.





Ejecución 2024 con resultados cuantificables (KPIs)

Fortalecimiento Agrícola - Invernaderos

- Capacitación en calidad de leche y manejo agroecológico de pastos en Victoria del Portete, Cumbe y Quingeo (60 beneficiarios / USD 6.500).
- Adquisición de equipamiento de laboratorio para control de calidad de lácteos (60 beneficiarios / USD 3.856).
- Repotenciación y mantenimiento de plantas procesadoras de cacao en Chaucha, Molleturo y Carmen de Pijilí (60 beneficiarios / USD 8.500).
- Desarrollo de marca de chocolate comunitario y capacitación en chocolatería y bombonería (80 beneficiarios / USD 3.000).



Fortalecimiento Agroecológico

- Provisión de asistencia y acompañamiento técnico especializado para 300 productores.
- Carnetización de 200 productores agroecológicos.



Ejecución 2025 con resultados cuantificables (KPIs)

Fortalecimiento Agrícola - Invernaderos

- Entrega de 30 invernaderos equipados con plántulas, minerales, abonos orgánicos y materiales (573 beneficiarios).
- Culminación de visitas técnicas especializadas para el seguimiento de la producción.
- Incremento del 30 % en la productividad de cultivos bajo sistemas protegidos.

Fortalecimiento Agroecológico

- Dotación de minerales, hongos e insumos para la elaboración de bioinsumos (350 beneficiarios / USD 13.280,15).
- Acompañamiento técnico productivo en territorio (300 beneficiarios / USD 13.980).
- Adquisición de equipos para la planta de procesamiento de lácteos.



Fomento al Emprendimiento e Innovación

Entidad ejecutora

Empresa Pública Municipal de Desarrollo Económico de Cuenca EP.

Ubicación

Parroquia San Blas.

Descripción

Impulso del ecosistema emprendedor y la innovación mediante la ejecución de alianzas estratégicas y la intervención directa con actores económicos locales. El proyecto contempla procesos de capacitación, organización de eventos especializados y el fortalecimiento del marco regulatorio para dinamizar el entorno productivo del cantón.

Problema que resuelve

Limitada articulación entre los actores del ecosistema de innovación y escasez de capacidades técnicas en emprendedores. La intervención fomenta la diversificación de la oferta de bienes y servicios, mitiga la baja competitividad territorial y promueve la generación de empleo digno mediante soluciones tecnológicas y modelos de negocio sostenibles.



Inversión total
USD 56.468,44.

Beneficiarios directos
4.380 emprendedores.

Beneficiarios indirectos
8.000 personas.

Ejecución 2024 con resultados cuantificables (KPIs)

- Ejecución de 33 talleres de fortalecimiento emprendedor en modalidades virtual y presencial.
- Participación de 2.508 personas, con una representatividad del 66 % de mujeres (1.654) y 34 % de hombres (854), garantizando un enfoque inclusivo.
- Suscripción de 6 instrumentos legales con la academia, gobiernos parroquiales y el sector financiero para la articulación interinstitucional.
- Desarrollo de 39 acciones de difusión para la visibilización de servicios y programas institucionales.

Ejecución 2025 con resultados cuantificables (KPIs)

- Ejecución de 69 talleres de capacitación técnica, en modalidad virtual y presencial con la participación de 1.872 personas.
- Implementación del programa estratégico de Fortalecimiento de la autonomía económica de las mujeres y víctimas de violencia (Eje Economía Violeta):
 - Capacitación especializada de 105 mujeres en condiciones de vulnerabilidad, enfocada en habilidades técnicas y financieras.
 - Inversión de USD 15.313 en procesos formativos de oficios (gastronomía, estética, confección) y herramientas de gestión (marketing, ventas y modelos de negocio).
 - Promoción de la autonomía económica como mecanismo de prevención frente a la reincidencia de la violencia de .



Centro de Abastos Solidariato de la EP

Entidad ejecutora

Empresa Pública Municipal de Desarrollo Económico de Cuenca EP.

Ubicación

Parroquia El Batán.

Descripción

Implementación del primer centro de abasto del cantón mediante la readecuación de infraestructura física y la articulación de una alianza público-privada. El proyecto fomenta la promoción de actores económicos como proveedores del Estado y el apoyo a la comercialización de productos de la economía popular y solidaria (EPS), artesanos y pequeños productores, consolidando un entorno ordenado para el intercambio comercial estratégico.

Problema que resuelve

Limitada disponibilidad de espacios de comercialización y alta dependencia de intermediarios en la cadena de valor. La intervención aborda la ausencia de mecanismos de regulación de precios y la escasa rentabilidad de los productores locales, garantizando el establecimiento de precios justos y el acceso ciudadano a productos de calidad bajo condiciones de equidad económica.

Inversión total

USD 190.264,86.

Beneficiarios directos

Total 1.600 beneficiarios.

Beneficiarios indirectos

6.400 personas aprox.



Ejecución 2024 con resultados cuantificables (KPIs)

- Implementación del Centro de abastos solidariato en el sector Puertas del Sol.
- Suscripción de 40 actas de compromiso con integrantes de la Red Agroecológica del Austro para el suministro de productos.
- Formalización de contrato con Acción Social Municipal para la provisión de 6.000 kits alimenticios (Inversión: USD 147.000).
- Gestión de convenio interinstitucional (EDEC EP, EMAC EP y FARMASOL EP) para el canje de insumos alimenticios, resultando en la distribución de 771 kits para población vulnerable.

Ejecución 2025 con resultados cuantificables (KPIs)

- Puesta en marcha del primer supermercado municipal "Cuma".
- Alquiler de espacios comerciales.
- Selección y vinculación de 30 proveedores para la oferta del supermercado.
- Consolidación de una alianza estratégica entre la empresa pública y el sector privado.



Unidad de Ferias y Eventos

Entidad ejecutora

Empresa Pública Municipal de Desarrollo Económico de Cuenca - EP.

Ubicación

Cantón Cuenca.

Descripción

Implementación de un modelo de gestión integral para la planificación y ejecución de eventos comerciales. El proyecto establece la estandarización de procesos de selección, logística y recaudación, orientados a la dinamización de la comercialización y el fortalecimiento de los actores de la economía popular y solidaria (EPS) en entornos ordenados y transparentes.

Problema que resuelve

Insuficiencia de espacios organizados de comercialización y ausencia de lineamientos técnicos operativos para la ejecución de ferias.

La intervención mitiga la limitada visibilización de productos locales y la inestabilidad de ingresos de artesanos y emprendedores, garantizando el desarrollo de actividades comerciales en condiciones de seguridad, calidad y sostenibilidad.

Inversión total

USD 239.491,15.

Beneficiarios directos

1.103 feriantes.

Beneficiarios indirectos

3.309 personas.



Ejecución 2024 con resultados cuantificables (KPIs)

- Ejecución de 39 ferias comerciales en diversos puntos del cantón.
- Habilitación de 989 espacios destinados a feriantes.
- Generación de ingresos por ventas para los feriantes por un valor de USD 475.359,50.

Ejecución 2025 con resultados cuantificables (KPIs)

- Incremento en la operatividad con la ejecución de 49 ferias (crecimiento del 25 % en relación con el periodo anterior).
- Ampliación de la cobertura con la disposición de 1.103 espacios para feriantes.
- Dinamización económica con ingresos por ventas que alcanzaron los USD 515.882.





Complejo Deportivo La Gloria

Entidad ejecutora

Empresa Pública Municipal de Desarrollo Económico de Cuenca EP.

Ubicación

Parroquia El Batán.

Descripción

Promoción de espacios de encuentro sociocultural y deportivo mediante la operatividad del complejo, orientado al acceso inclusivo de la ciudadanía. El proyecto garantiza el uso de instalaciones técnicas, la dotación de implementos y el acompañamiento de instructores especializados para el fomento de hábitos de vida saludables, aprovechamiento adecuado del tiempo libre y la integración comunitaria.

Problema que resuelve

Limitado acceso a infraestructura deportiva equipada y ausencia de acompañamiento técnico para la recreación ciudadana. La intervención promueve la salud pública y el desarrollo social mediante el aprovechamiento adecuado del tiempo libre en un entorno seguro.

Beneficiarios directos

1.103 feriantes.

Beneficiarios indirectos

3.309 personas.



Ejecución 2024 con resultados cuantificables (KPIs)

- Atención de 738 usuarios activos en las instalaciones del complejo.
- Implementación de la escuela de fútbol gratuita mediante la suscripción de convenios con la Junta de Beneficencia de Guayaquil y el Club Atlético de Madrid.
- Vinculación de 400 niños y niñas en en la escuela de fútbol.



Ejecución 2025 con resultados cuantificables (KPIs)

- Incremento de la cobertura a 800 usuarios en diversas disciplinas deportivas.
- Consolidación de las escuelas gratuitas de fútbol con la participación de 800 beneficiarios directos.
- Organización y ejecución del primer campeonato provincial de fútbol con la inscripción de 58 equipos participantes.



Acción Social Municipal







Apoyo y cuidado a las familias vulnerables, a través de la Unidad de Asistencia Social y Humanitaria

Entidad ejecutora
Acción Social Municipa.

Ubicación
Parroquia Bellavista.

Descripción

Provisión de servicios de salud, asistencia social y atención emergente para personas en condición de vulnerabilidad. El proyecto se orienta a la mejora de la calidad de vida y al soporte integral de los núcleos familiares.

Problema que resuelve

Limitado acceso a salud primaria ambulatoria, asistencia social y emergente a personas en situación de vulnerabilidad y doble vulnerabilidad, en el marco del Sistema Cantonal de Protección de Derechos y las competencias de Acción Social Municipal.

Inversión total
USD 452.124,43.

Beneficiarios directos
35.241 personas.

Beneficiarios indirectos
140.964 personas.



Ejecución 2024 con resultados cuantificables (KPIs)

- Atención social de 6 200 personas mediante la gestión de la colecta solidaria.
- Despliegue de unidades móviles de salud con una cobertura de 7.500 usuarios.
- Entrega de sets didácticos a 21.000 niños y niñas en el marco de eventos culturales y educativos.

Ejecución 2025 con resultados cuantificables (KPIs)

- Suministro de asistencia alimentaria mediante la entrega de 7.000 kits.
- Gestión de servicios de salud y bienestar que incluyen la donación de 175 exámenes médicos, 8 ayudas técnicas y servicios exequiales para 13 beneficiarios.
- Respuesta ante contingencias mediante la distribución de 45 kits de emergencia.
- Cobertura médica móvil para 5.000 personas en sectores estratégicos.
- Ejecución de actividades socioculturales con la entrega de sets didácticos a 23.000 niños y niñas.



Centro de Cuidados del Adulto Mayor

Entidad ejecutora
Acción Social Municipal.

Ubicación
Parroquia Yanuncay.

Descripción

Provisión de servicios de atención diurna y generación de espacios activos en sectores urbanos y rurales del cantón. El proyecto se enfoca en la promoción del envejecimiento activo y el fortalecimiento del bienestar integral mediante intervenciones físicas, sociales y educativas especializadas.

Problema que resuelve

Aislamiento social y deterioro físico y emocional de la población adulta mayor. La intervención mitiga la limitada cobertura de servicios sociales, especialmente en zonas rurales, garantizando el acceso a redes de apoyo.

Inversión total
USD 189.085,45.

Beneficiarios directos
1.378 personas.

Beneficiarios indirectos
4.134 personas.



Ejecución 2024 con resultados cuantificables (KPIs)

- Atención biopsicosocial directa a 229 personas adultas mayores.
- Desarrollo de programas de prevención y promoción del envejecimiento activo para 550 beneficiarios en 17 parroquias rurales.

Ejecución 2025 con resultados cuantificables (KPIs)

- Incremento de la atención biopsicosocial especializada, alcanzando a 268 usuarios.
- Ampliación de la cobertura territorial y social con actividades de salud y bienestar para 1.110 personas adultas mayores.
- Consolidación de la presencia institucional en la totalidad de las parroquias rurales del cantón (21 parroquias intervenidas).



Unidad Quirúrgica Móvil

Entidad ejecutora
Acción Social Municipal.

Ubicación
Parroquia Bellavista.

Descripción
Implementación de una unidad móvil especializada para la ejecución de cirugías menores ambulatorias. El proyecto garantiza el acercamiento de servicios médicos oportunos a poblaciones vulnerables, eliminando las barreras geográficas y económicas de acceso a la salud.

Problema que resuelve

Limitado acceso a procedimientos quirúrgicos menores por restricciones económicas y/o distancia hacia centros de salud especializados. La intervención mitiga la saturación de la red hospitalaria pública y garantiza la atención a pacientes que no pueden costear servicios privados o largos desplazamientos prolongados.

Inversión total
USD 200.982,31.

Beneficiarios directos
221 personas.

Beneficiarios indirectos
884 personas.



Ejecución 2024 con resultados cuantificables (KPIs)

- Adquisición del chasis y adecuación técnica inicial del quirófano móvil.
- Gestión de consultoría especializada para el funcionamiento del quirófano.
- Articulación operativa con el Hospital Municipal de Cuenca.

Ejecución 2025 con resultados cuantificables (KPIs)

- Equipamiento integral de la unidad con mobiliario e instrumental médico especializado.
- Puesta en marcha operativa de la Unidad quirúrgica móvil en el territorio.
- Contratación de servicios médicos especializados en alianza con el Hospital Municipal.
- Ejecución de 221 cirugías menores ambulatorias.



Creciendo Juntos con Amor “El Capullo”

Entidad ejecutora

Acción Social Municipal del cantón Cuenca.

Ubicación

Parroquia El Batán (barrio San Roque).

Descripción

Provisión de servicios de atención y apoyo psicopedagógico, orientación familiar y trabajo social. El proyecto se enfoca en el acompañamiento integral de niños, niñas y adolescentes en situación de riesgo, vulnerabilidad y doble vulnerabilidad del cantón.

Problema que resuelve

Deserción y bajo rendimiento escolar, así como dificultades de atención y aprendizaje en etapas formativas. La intervención aborda la deficiente gestión de emociones y la presencia de conflictos familiares, garantizando un entorno de desarrollo saludable para la niñez y adolescencia.

Inversión total

USD 157.669.

Beneficiarios directos

60 niños y niñas.

Beneficiarios indirectos

1 000 personas.



Ejecución 2024 con resultados cuantificables (KPIs)

- Atención integral de 700 personas a través de los diversos servicios del proyecto.

Ejecución 2025 con resultados cuantificables (KPIs)

- Ampliación de la cobertura a 950 personas mediante el fortalecimiento de la capacidad operativa.

- Implementación de la Sala de Aprendizaje para el apoyo técnico pedagógico.
- Ejecución de evaluaciones psicopedagógicas especializadas.
- Organización de eventos conmemorativos y de integración en el marco del Día del Niño.



Cafetería Inklusiva

Entidad ejecutora
Acción Social Municipal.

Ubicación
Parroquia San Sebastián.

Descripción
El proyecto Cafetería Inklusiva brinda talleres prelaborales en cafetería para 35 personas con discapacidad, promoviendo su inserción social y laboral mediante metodologías innovadoras, materiales adaptados, acompañamiento técnico y seguimiento continuo.

Problema que resuelve

Cafetería Inklusiva para la autonomía laboral y social de personas con discapacidad, mediante capacitación terapéutica integral, empoderamiento y mejora de la calidad de vida en un entorno adaptado y con equipos capacitados.

Inversión total
USD 51.530,51.

Beneficiarios directos
35 Beneficiarios directos.

Beneficiarios indirectos
Estimación proyectada 105.



Ejecución 2025 con resultados cuantificables (KPIs)

38 personas con discapacidad capacitadas en temas de cafetería a través de terapias ocupacionales y la atención integral en salud.



Unidad: Centro de Discapacidades “Guerreros por la Inclusión”

Entidad ejecutora

Acción Social Municipal.

Ubicación

Parroquia San Sebastián (barrio San Sebastián).

Descripción

Provisión de atención integral a personas con discapacidad y sus núcleos familiares mediante el despliegue de servicios terapéuticos, de cuidado y de vinculación comunitaria. El proyecto se orienta al fortalecimiento del bienestar individual y al desarrollo de capacidades para la inclusión social efectiva.

Problema que resuelve

Alta demanda insatisfecha de servicios especializados para personas con discapacidad en el cantón Cuenca. La intervención aborda la insuficiencia de espacios de cuidado y la limitada disponibilidad de terapias integrales, garantizando el acceso a derechos y la mejora en la calidad de vida de los beneficiarios.

Inversión total

USD 231.786,85.

Beneficiarios directos

450 personas.

Beneficiarios indirectos

11.250 personas.



Ejecución 2024 con resultados cuantificables (KPIs)

- Atención terapéutica integral a 450 personas con discapacidad y sus familias.

Ejecución 2025 con resultados cuantificables (KPIs)

- Sostenibilidad de la cobertura para 450 beneficiarios directos y sus grupos familiares.
- Implementación de terapias integrales e innovadoras mediante la incorporación de herramientas tecnológicas para optimizar los resultados clínicos.



Unidad: Circo Social y Parque Inclusivo

Entidad ejecutora
Acción Social Municipal.

Ubicación
Parroquia Yanuncay.

Descripción
Implementación de un modelo socioeducativo orientado a la provisión de atención integral para niños, niñas y adolescentes. El proyecto se basa en la ejecución de talleres permanentes de artes circenses, danza, música y escuelas de formación deportiva (básquet y fútbol), integrando procesos comunitarios bajo un enfoque inclusivo.

Problema que resuelve
Limitado acceso de la población infantojuvenil en situación de vulnerabilidad a procesos artísticos, recreativos y formativos.

Inversión total
USD 187.673.

Beneficiarios directos
350 niños, niñas y adolescentes participan activamente en talleres permanentes.

Beneficiarios indirectos
Atención de 300 usuarios a través de talleres permanentes, espectáculos de circo abierto y presencia en plataformas y mercados municipales.



Ejecución 2024 con resultados cuantificables (KPIs)

- Fortalecimiento operativo del proyecto con la ampliación de la cobertura para la niñez y adolescencia en situación de vulnerabilidad.
- Organización y ejecución de una muestra artística integral como cierre de los procesos formativos.
- Diseño y proyección de la replicabilidad metodológica de este modelo de intervención social.

Ejecución 2025 con resultados cuantificables (KPIs)

- Fortalecimiento operativo del proyecto con la ampliación de la cobertura para la niñez y adolescencia en situación de vulnerabilidad.
- Organización y ejecución de una muestra artística integral como cierre de los procesos formativos.
- Diseño y proyección de la replicabilidad metodológica de este modelo de intervención social.

Dirección de Participación y Gobernabilidad





Gestión presupuestos participativos en las 21 parroquias rurales

Entidad ejecutora

Dirección de Participación y Gobernabilidad.

Ubicación

21 parroquias rurales.

Descripción

Incremento histórico del presupuesto participativo, pasando de USD 6'277.368 a USD 9'341.052. El proyecto asegura la asignación oportuna, la planificación técnica y la distribución equitativa de recursos financieros a los 21 gobiernos autónomos descentralizados (GAD) parroquiales para el desarrollo rural.

Problema que resuelve

Retraso y limitación en la asignación de recursos públicos a las parroquias rurales.

Inversión total

USD 9'341.052.

Beneficiarios directos

230.000 personas.

Beneficiarios indirectos

300.000 personas.



Ejecución 2024 con resultados cuantificables (KPIs)

- Cierre administrativo y técnico de 21 convenios correspondientes al POA 2023, con la entrega de 202 proyectos terminados.
- Suscripción y acompañamiento técnico de 21 nuevos convenios (POA 2024) para la ejecución de más de 210 proyectos de desarrollo local.
- Ejecución de obras estratégicas por un monto de USD 2'106.025,50, destacando:
 - Regeneración urbana: Parque Central de El Valle (Etapa I) y Parque La Cuadra en Baños.
 - Infraestructura vial: Mejoramiento asfáltico en Sayausí, Turi, Chiquintad, Paccha y Quingeo.
 - Equipamiento social: Casa comunal en Nulti, Plaza Artesanal en Chaucha y mejoras en cementerios de Llaqueo y Checa.
 - Sostenibilidad productiva: Adquisición de maquinaria pesada (volqueta) en Octavio Cordero Palacios.



Ejecución 2025 con resultados cuantificables (KPIs)

- Suscripción y operatividad de 21 convenios del POA 2025, alcanzando una cartera de más de 235 proyectos en curso.
- Diversificación de la inversión en ejes de infraestructura, social, cultural, ambiental y económico-productivo.
- Consolidación de proyectos plurianuales por un monto de USD 1'326.862,84, incluyendo:
 - Continuidad de infraestructura: Segunda etapa de parques en El Valle y Baños, y casa comunal en Nulti.
 - Saneamiento y servicios: Alcantarillado en Tarqui y mantenimiento de cementerio en San Joaquín.
 - Fomento productivo: Implementación de emprendimientos lácteos en Chaucha.
 - Atención social: Programas para niñez y adultos mayores en Sinincay y fortalecimiento educativo en Santa Ana.





Involucramiento ciudadano a través de la gestión y articulación de mingas viales y de espacios públicos

Entidad ejecutora

Dirección General de Participación y Gobernabilidad, en articulación con la Dirección de Obras Públicas, EMAC EP, Gestión de Riesgos y ETAPA EP.

Ubicación

15 parroquias urbanas y 21 parroquias rurales.

Descripción

Promoción de la cohesión social mediante el trabajo colaborativo y articulado con diversas empresas municipales. El proyecto contempla la ejecución de acciones de mantenimiento vial, limpieza de fuentes hídricas y recuperación de áreas públicas, mediante mingas comunitarias y soporte con nueva maquinaria municipal.

Problema que resuelve

Deficiencia en el mantenimiento preventivo y correctivo de la infraestructura vial y espacios comunes debido a la limitada disponibilidad de maquinaria.



Inversión total

Administración Directa.

Beneficiarios directos

Área Urbana: 2.500 personas.

Área Rural: 9.760 personas.

Beneficiarios indirectos

Área urbana: 361.524 personas.

Área rural: 230.000 personas.







Ejecución 2024 con resultados cuantificables (KPIs)

- Realización de 80 mingas integrales (18 urbanas y 62 rurales).
- Intervención en 109 kilómetros de vías mediante mantenimiento y limpieza.
- Recuperación de espacios públicos y cauces de quebradas.

Ejecución 2025 con resultados cuantificables (KPIs)

- Incremento de la operatividad con la ejecución de 130 mingas (30 urbanas y 100 rurales).
- Ampliación de la cobertura vial a 135 kilómetros intervenidos.
- Optimización de las labores de adecuación de espacios públicos y limpieza de quebradas.



Consejos Barriales

Entidad ejecutora

Dirección General de Participación y Gobernabilidad.

Ubicación

15 parroquias urbanas.

Descripción

Garantía de transparencia y respeto a la voluntad ciudadana mediante el acompañamiento técnico en los procesos electorales barriales. Se asegura la validez jurídica de las directivas a través de la supervisión, validación y registro oficial de los representantes electos.

Problema que resuelve

Fragilidad en la representación barrial y falta de legitimidad en las dirigencias. La intervención aborda la improvisación en los procesos de elección, estableciendo normativas claras que permiten la institucionalización y el ordenamiento de la gestión ante el GAD Municipal.

Inversión total

Administración Directa.

Beneficiarios directos

7.200 personas.
66 barrios.

Beneficiarios indirectos

17.000 personas.
66 barrios.



Ejecución 2024 con resultados cuantificables (KPIs)

- Institucionalización de 24 consejos barriales instaurados al cierre del periodo.
- Acreditación oficial de 18 consejos barriales tras el cumplimiento de los requisitos normativos.
- Legitimación democrática mediante el registro de 9 directivas electas.
- Ejecución del hito institucional de posesión de dignidades (junio 2024).

Ejecución 2025 con resultados cuantificables (KPIs)

- Participación de más de 7.000 personas en procesos electorales, fortaleciendo la participación ciudadana.
- Formalización de directivas mediante la realización de 2 eventos de posesión formal (abril y diciembre).
- Consolidación de la representatividad en 57 barrios participantes durante los eventos de posesión.



Gestión participativa para la socialización transparente del accionar público

Entidad ejecutora

Dirección General de Participación y Gobernabilidad.

Ubicación

15 parroquias urbanas y 21 parroquias rurales del cantón Cuenca.

Descripción

Garantía de mecanismos de socialización para la construcción y planificación participativa de la política pública municipal.

Problema que resuelve

Baja participación y desmotivación ciudadana en los procesos de gobernanza local.

Inversión total

Administración directa.

Beneficiarios indirectos

596.101 personas.



Ejecución 2024 con resultados cuantificables (KPIs)

- Realización de 152 jornadas de socialización distribuidas en 63 intervenciones en el área urbana y 89 en el área rural.

Ejecución 2025 con resultados cuantificables (KPIs)

- Incremento exponencial de la participación con la ejecución de 387 espacios de socialización: 147 activaciones urbanas y 240 rurales.





Proceso Asambleario Urbano

Entidad ejecutora

Dirección General de Participación y Gobernabilidad.

Ubicación

15 parroquias urbanas.

Descripción

Recuperación de la confianza institucional y afianzamiento de la participación ciudadana en los espacios de diálogo. El proyecto se orienta a la planificación participativa de proyectos de inversión, asegurando que la asignación del presupuesto municipal responda directamente a las necesidades de la ciudadanía.

Problema que resuelve

Mínima confianza en los mecanismos de participación ciudadana. La intervención aborda la desconexión entre la planificación pública y las demandas sociales, garantizando la legitimidad de los procesos asamblearios.

Inversión total

Administración Directa (Personal y logística interna).

Beneficiarios directos

2.000 personas.

Beneficiarios indirectos

361.524 personas.



Ejecución 2024 con resultados cuantificables (KPIs)

- Recolección de 860 necesidades ciudadanas.
- Determinación de 497 priorizaciones técnicas para la orientación del presupuesto participativo.

Ejecución 2025 con resultados cuantificables (KPIs)

- Identificación y registro de 873 necesidades ciudadanas.
- Consolidación de 503 priorizaciones, para una planificación institucional acorde al interés público.





Rendición de Cuentas

Entidad ejecutora

Dirección General de Participación y Gobernabilidad.

Ubicación

Cantón Cuenca.

Descripción

Descentralización de la administración municipal mediante el traslado de la gestión al territorio. El proyecto promueve la generación de espacios de deliberación pública y transparencia, permitiendo un diálogo directo entre las autoridades y la ciudadanía.

Problema que resuelve

Desconocimiento ciudadano respecto a la gestión y la inversión pública.

Inversión total

USD 7.500.

Beneficiarios directos

936 personas.

Beneficiarios indirectos

Todo el Cantón.



Ejecución 2024 con resultados cuantificables (KPIs)

- Convocatoria y participación de 752 ciudadanos en el evento de rendición de cuentas.

Ejecución 2025 con resultados cuantificables (KPIs)

- Incremento del 24 % en la participación ciudadana (936 personas) respecto al evento anterior, reflejando un mayor interés ciudadano en el control social.

Unidad de Descentralización de Competencias







Unidades técnicas territoriales en las parroquias rurales

Entidad ejecutora

Unidad de Descentralización de Competencias (UDESCOM).

Ubicación

Parroquias rurales de Cumbe, Tarqui, Baños, San Joaquín, Sayausí, Sinincay, Ricaurte, Chiquintad, Nulti, Paccha y El Valle.

Descripción

Delegación efectiva de competencias municipales para la gestión de trámites de ocupación del suelo y control de construcciones. El proyecto implementa la desconcentración administrativa, trasladando la capacidad resolutoria a la zona rural del cantón.

Problema que resuelve

Centralismo operativo y lentitud en la atención de trámites técnicos en torno a ocupación de suelo y construcciones irregulares.

Inversión total

Ejecutado: USD 785.632,12.

Convenios: USD 961.348,81.

Beneficiarios directos

172.847 personas.

Beneficiarios indirectos

Ciudadanía del cantón Cuenca al contar con mayor control territorial y ordenamiento urbano.



Ejecución 2024 con resultados cuantificables (KPIs)

- Gestión operativa: 8.629 trámites atendidos y 4 180 consultas técnicas absueltas.
- Control territorial: Procesamiento de 822 denuncias ciudadanas.
- Eficiencia administrativa: Optimización del tiempo promedio de despacho a 6 días.

Ejecución 2025 con resultados cuantificables (KPIs)

- Efectividad técnica: 8.422 trámites despachados.
- Cumplimiento normativo: Aseguramiento de los tiempos de respuesta establecidos en la Carta Municipal de Trámites.
- Fortalecimiento institucional: Consolidación de oficinas técnicas en 11 parroquias rurales.

EMUCE EP

Empresa Pública Municipal
de Servicios de Cementerios,
Salas de velaciones y Exequias



emuce
servicios funerarios





Bóvedas y nichos en el cementerio patrimonial

Entidad ejecutora
EMUCE EP.

Ubicación
Parroquia San Blas.

Descripción
Planificación y ejecución de nuevas unidades de inhumación tipo bóvedas y nichos. El proyecto contempla la ampliación de la capacidad instalada del camposanto para responder al índice de mortalidad y asegurar la suficiencia operativa. La intervención garantiza la prolongación de la vida útil del recinto mediante la dotación de infraestructura técnica y digna para el servicio ciudadano.

Problema que resuelve

Déficit de unidades de sepultamiento y limitada capacidad de respuesta ante la demanda comercial y social. La obra resuelve la necesidad de infraestructura post mortem, permitiendo a la empresa pública abastecer de espacios apropiados para la ciudadanía y cumplir con los estándares de saneamiento y ordenamiento del Cementerio Patrimonial.

Inversión total
USD 141.302,44.

Beneficiarios directos
670.407 personas.

Ejecución 2024 con resultados cuantificables (KPIs)

Construcción de 334 unidades de sepultamiento, distribuidas entre bóvedas y nichos.

Ejecución 2025 con resultados cuantificables (KPIs)

Continuidad operativa mediante la edificación de 334 unidades adicionales de inhumación.





Remodelación de showroom y salas de velaciones eternidad, luz y esperanza

Entidad ejecutora
EMUCE EP.

Ubicación
Parroquia San Blas.

Descripción

Renovación integral de los ambientes interiores en bloques edificados de la empresa. El proyecto contempla la modernización del showroom y tres salas de velación bajo criterios de sobriedad y funcionalidad. La intervención se orienta a la optimización de la calidad del servicio, garantizando entornos empáticos y dignos que promuevan serenidad y bienestar durante los procesos de duelo.

Problema que resuelve

Deficiencia en la infraestructura existente, caracterizada por la falta de ambientes acogedores y confortables. La adecuación aborda la insuficiencia de espacios funcionales, transformándolos en áreas que guardan armonía con la importancia humana del servicio, mejorando así la percepción ciudadana y la experiencia del usuario final.



Inversión total
USD 198.095,95.

Beneficiarios directos
670.407 personas.

Ejecución 2025 con resultados cuantificables (KPIs)

- Culminación de la intervención integral en 4 salas de velación.
- Habilitación de espacios modernos y funcionales para el servicio a la ciudadanía.
- Transformación estética y estructural del showroom para la mejora de la atención comercial.





Espacio Memorial de Mascotas

Entidad ejecutora
EMUCE EP.

Ubicación
Parroquia San Blas.

Descripción

Implementación de un área memorial especializada dotada de 173 nichos para mascotas. El proyecto se enfoca en la diversificación de la oferta exequial del Cementerio Patrimonial, brindando un entorno de apoyo emocional y consuelo. La intervención permite la integración de servicios inclusivos que responden a las nuevas dinámicas sociales.

Problema que resuelve

Ausencia de espacios formales y dignos para el manejo del duelo por la pérdida de animales de compañía. El proyecto aborda la insuficiencia de infraestructura especializada para preservar el legado de las mascotas, ofreciendo un entorno respetuoso que contribuye al bienestar emocional de las familias y fortalece la sensibilidad social de los servicios municipales.



Inversión total
USD 35.610,32.

Beneficiarios directos
670.407 personas.

Ejecución 2025 con resultados cuantificables (KPIs)

- Habilitación de 173 nichos destinados exclusivamente para el servicio exequial de mascotas.
- Institucionalización del primer espacio memorial público en el cantón para este segmento.
- Ampliación del portafolio de servicios de la EMUCE EP con un enfoque de inclusión y responsabilidad social.



Coordinación de Equidad Social y de Género



Fondo Violeta - eje economía violeta

Entidad ejecutora

Coordinación de Equidad Social y de Género.

Ubicación

Cantón Cuenca.

Descripción

Implementación de un proceso de formación dinámico y técnico orientado al empoderamiento económico. El proyecto articula la vivencia personal con conocimientos técnicos aplicados a la realidad territorial, fortaleciendo las capacidades productivas de grupos prioritarios bajo un enfoque de autonomía y sostenibilidad.

Problema que resuelve

De acuerdo a este texto, el fondo violeta resolvería la violencia, pero me parece que el proyecto no va por ahí. De pronto se podría colocar algo así:

Alta incidencia de violencia de en la provincia (8 de cada 10 mujeres y niñas, según el INEC). La intervención aborda la dependencia económica como factor de vulnerabilidad, facilitando herramientas para la ruptura de ciclos de violencia mediante el fortalecimiento de emprendimientos y la generación de ingresos propios.

Inversión total
USD 20.000.

Beneficiarios directos

41 mujeres usuarias de los servicios de atención legal y psicológica.

Beneficiarios indirectos

82 personas.

Ejecución 2024 con resultados cuantificables (KPIs)

Capacitación y fortalecimiento productivo de 151 mujeres pertenecientes a las parroquias rurales de Chaucha y Molleturo.

Ejecución 2025 con resultados cuantificables (KPIs)

Culminación de procesos de formación técnica en emprendimientos productivos para 41 mujeres usuarias del Fondo violeta.

Cobertura territorial efectiva en las parroquias de Sinincay, Cumbre y el área urbana de Cuenca.



Fondo Violeta - eje salud mental

Entidad ejecutora

Coordinación de Equidad Social y de Género.

Ubicación

Cantón Cuenca.

Descripción

Provisión de servicios de atención especializada en salud mental con enfoque de de y derechos humanos. El proyecto garantiza el acompañamiento terapéutico a mujeres y niñas víctimas directas e indirectas de violencia.

Problema que resuelve

parecería que el proyecto no resuelve directamente el tema de la violencia en sí, de pronto se podría colocar:

Alta prevalencia de violencia contra mujeres y niñas en la provincia del Azuay (80 % de incidencia según el INEC). La intervención mitiga las secuelas psicológicas y el trauma derivado de las agresiones, abordando la falta de acceso a

servicios públicos especializados de salud mental para poblaciones en situación de vulnerabilidad.

Inversión total
USD 161.177,28.

Beneficiarios directos
18.426 mujeres.

Beneficiarios indirectos
36.852 personas

Ejecución 2024 con resultados cuantificables (KPIs)

- Prestación de 813 asesoramientos técnicos especializados en salud mental y enfoque de .
- Sensibilización de 5.203 personas mediante jornadas de socialización sobre derechos y prevención de la violencia.

Ejecución 2025 con resultados cuantificables (KPIs)

- Incremento operativo con la ejecución de 2 383 asesorías psicológicas, fortaleciendo la respuesta institucional.
- Masificación del alcance preventivo con la socialización a 16.043 ciudadanos en el cantón.



Atención a mujeres en situación de violencia basada en en el cantón Cuenca

Entidad ejecutora

Coordinación de Equidad Social y de Género.

Ubicación

Baltazara de Calderón y Miguel Vélez del cantón Cuenca.

Descripción

Prestación de servicios integrales de atención legal, psicológica y social para mujeres y niñas víctimas de violencia en la zona urbana del cantón Cuenca.

Problema que resuelve

Alta incidencia de violencia de en la provincia (80 % de prevalencia según el INEC). La intervención aborda la desprotección de las víctimas y las barreras de acceso a servicios de apoyo técnico, mitigando el riesgo de revictimización y fortaleciendo las rutas de protección integral en el cantón.

Inversión total

USD 40.000.

Beneficiarios directos

973 mujeres y niñas.

Beneficiarios indirectos

1.946 personas.

Ejecución 2024 con resultados cuantificables (KPIs)

- Atención integral especializada a 405 mujeres en situación de violencia.
- Abordaje técnico y restitución de derechos para 30 niñas víctimas de violencia.

Ejecución 2025 con resultados cuantificables (KPIs)

- Ampliación de la cobertura con atención integral especializada a 945 mujeres, representando un incremento significativo en la capacidad de respuesta respecto al año anterior.
- Fortalecimiento del servicio para la protección de 48 niñas víctimas de violencia.

Análisis feminista-interseccional de las desapariciones de mujeres y población LGBTIQ+ en Cuenca

Insumos para políticas públicas locales en el marco del proyecto de investigación: “Caracterización y contexto de la desaparición de mujeres y población LGBTIQ+ desde un enfoque feminista-interseccional en el cantón Cuenca, 2025- 2027”

Entidad ejecutora

Coordinación de Equidad Social y de Género.

Ubicación

Cantón Cuenca.

Descripción

Elaboración de un diagnóstico técnico especializado sobre la desaparición de mujeres y grupos LGBTIQ+.

Problema que resuelve

Fragmentación e inexistencia de información condensada y analítica sobre las desapariciones en sectores específicos de la población.

Inversión total

USD 9.000.

Beneficiarios directos

480 personas.

Beneficiarios indirectos

20.000 personas.

Ejecución 2025 con resultados cuantificables (KPIs)

- Estructuración metodológica: Elaboración de un documento metodológico y una ficha técnica para la recolección estandarizada de información.
- Análisis de datos: Construcción de una matriz analítica y diagramas conceptuales para la identificación de causas y patrones de desaparición.
- Georreferenciación y actores: Desarrollo de cartografía para la caracterización territorial y mapeo integral de actores clave.
- Gobernanza y sistematización: Generación de un informe previo sobre gobernanza de datos vinculados a violencia machista y un documento conceptual de factores de riesgo.
- Vinculación social: Ejecución de entrevistas técnicas con la Asociación de Familiares y Amigos de Personas Desaparecidas en Ecuador (ASFADEC) y sistematización de socializaciones con actores estratégicos.
- Gestión operativa: Elaboración de informes técnicos de gestión logística, organizativa y sistematización de resultados parciales.

Fortalecimiento de las Cajas de Ahorro y Cajas Comunales para generar el empoderamiento y autonomía económica de las mujeres y sus familias en el cantón Cuenca

Entidad ejecutora

Coordinación de Equidad Social y de Género.

Ubicación

Cantón Cuenca.

Descripción

Fortalecimiento de estructuras de economía popular y solidaria mediante capacitaciones especializadas en gestión financiera, contabilidad y gobernanza asociativa.

Problema que resuelve

Dependencia económica como factor detonante y perpetuador de la violencia de género en el cantón Cuenca.

Inversión total

USD 25.000.

Beneficiarios directos

198 personas.

Beneficiarios indirectos

69 personas.

Ejecución 2024 con resultados cuantificables (KPIs)

Conformación de 2 Cajas de Ahorro y Crédito para la zona urbana (Mercado 12 de Abril, Mercado 27 de Febrero) y 3 para la zona rural (Tarqui, Nulti, El Valle)

Ejecución 2025 con resultados cuantificables (KPIs)

Intervención directa en 14 cajas de ahorro:

- 4 cajas fortalecidas en Estructura Organizacional y Liderazgo.
 - 10 cajas fortalecidas en Gestión Financiera y Contabilidad.
 - Integración de 3 cajas del sector rural a los procesos de capacitación financiera.
 - Formación técnica: 198 participantes capacitados en temas de control, roles internos y mecanismos de operación en cuatro espacios de intervención.
- Manejo financiero: 113 personas fortalecidas en principios de administración de fondos y liderazgo participativo.
 - Especialización: Impartición de módulos en Buen Gobierno, Contabilidad y Gestión de Cajas para asegurar la transparencia operativa.
 - Diagnóstico y línea base: Levantamiento de información técnica con enfoque cualitativo-descriptivo y aplicación de entrevistas semiestructuradas para definir las necesidades de cada grupo.
 - Ejecución de acercamientos técnicos y sociales para garantizar la pertinencia de los contenidos impartidos.



Apoyo educativo y kits alimenticios

Entidad ejecutora

Coordinación de Equidad Social y de Género.

Ubicación

Las Herrerías y Las Retamas.

Descripción

Implementación de un programa de apoyo educativo y becas, junto con la provisión de asistencia alimentaria para hijos e hijas menores de edad de mujeres víctimas de femicidio o muerte violenta. El proyecto garantiza el acompañamiento y la sostenibilidad del apoyo hasta la culminación del bachillerato, asegurando la continuidad del proceso formativo y el bienestar integral de los beneficiarios.

Problema que resuelve

Vulnerabilidad socioeconómica y desprotección de las víctimas indirectas de femicidio. La intervención mitiga las carencias en nutrición y acceso a la educación.

Inversión total
USD 53.500.

Beneficiarios directos

13 personas.

Beneficiarios indirectos

8 familias.

Ejecución 2024 con resultados cuantificables (KPIs)

- Distribución de 36 kits alimenticios durante el último trimestre del año (octubre-diciembre).
- Entrega de 13 kits educativos.

Ejecución 2025 con resultados cuantificables (KPIs)

- Suministro de 140 kits alimenticios, garantizando la seguridad nutricional de las familias beneficiarias.
- Entrega mensual programada (12 kits de enero a agosto y 11 kits de septiembre a diciembre), realizando el cese progresivo del beneficio por cumplimiento de la mayoría de edad de los usuarios.
- Entrega de 13 kits escolares bajo un cronograma adaptado a la temporalidad académica (4 usuarios en régimen costa y 9 en régimen sierra).
- Beneficio indirecto a 8 núcleos familiares afectados.



Difusión de material preventivo

Entidad ejecutora

Coordinación de Equidad Social y de Género.

Ubicación

Las Herrerías y Las Retamas.

Descripción

Producción y distribución de recursos didácticos orientados a la transformación de patrones socioculturales, actitudes y creencias que perpetúan la violencia. El proyecto se enfoca en el fomento de una cultura de respeto y equidad a través de herramientas educativas, contribuyendo estratégicamente a la erradicación de la violencia de género y el femicidio en el cantón.

Problema que resuelve

Carencia de recursos comunicacionales didácticos ante la persistencia de comportamientos y prejuicios que normalizan la agresión. El proyecto aporta la entrega de materiales que actúan como apoyo complementario en procesos de formación y sensibilización ciudadana.

Inversión total

USD 6.700.

Beneficiarios directos

150.000 personas.

Beneficiarios indirectos

232.047 personas.

Ejecución 2025 con resultados cuantificables (KPIs)

- Creación de materiales innovadores y accesibles diseñados para la sensibilización ciudadana sobre la violencia basada en género.
- Generación de recursos didácticos para el posicionamiento de los canales institucionales de respuesta y protección.
- Cobertura efectiva de 387 047 personas.



Material para la Difusión de Carácter Preventivo

Entidad ejecutora

Coordinación de Equidad Social y de Género.

Ubicación

Las Herrerías y Las Retamas.

Descripción

Se invirtió en apoyo educativo y becas.

Apoyos de subsistencia alimenticia para las/los hijos/as de las mujeres víctimas de femicidio. Es decir, de los hijos e hijas menores de edad de la víctima.

Se priorizó que los beneficiarios, de así requerirlo, reciban el apoyo hasta que completen su educación al menos hasta el bachillerato.

Problema que resuelve

Material para la difusión de carácter preventivo.

Recursos para apoyo complementario en material digital o de impresión didáctico con carácter preventivo para actuar en el campo familiar y en instituciones educativas y sociales respecto del fenómeno de la violencia contra la mujer y violencia intrafamiliar.

Inversión total

USD 14.980.

Beneficiarios directos

120 agentes de operativos de la Guardia Ciudadana.

Beneficiarios indirectos

596.101 habitantes.

Ejecución 2025 con resultados cuantificables (KPIs)

- Diseñar y difundir material educomunicacional (afiches, trípticos, videos cortos y publicaciones digitales).
- Se cuenta con agendas informativas en el marco de la campaña "Cuidamos de ti", para distribuir en fechas emblemáticas.
- Las personas beneficiarias 387.047 personas.
- Se realizó un encuentro deportivo (Carrera Atlética) como parte de la campaña "Cuidamos de Ti".



Fondo Violeta: eje atención legal

Entidad ejecutora

Coordinación de Equidad Social y de Género.

Ubicación

Cantón Cuenca.

Descripción

Provisión de asistencia técnica y representación legal dirigida a mujeres, niñas y adolescentes víctimas de violencia de . El proyecto garantiza el patrocinio jurídico para familiares de víctimas de femicidio o muerte violenta.

Problema que resuelve

Barreras de acceso a la justicia y desprotección jurídica de poblaciones vulnerables.

Inversión total
USD 175.499,50.

Beneficiarios directos

12.282 personas.

Beneficiarios indirectos

745 personas.

Ejecución 2024 con resultados cuantificables (KPIs)

Asistencia y representación jurídica:

- Atención técnica a 1 070 personas en situación de vulnerabilidad.
- Provisión de 1 459 asistencias legales.
- Patrocinio jurídico en 104 casos mediante representación formal en instancias judiciales.

Gestión comunitaria y sensibilización:

- Ejecución de 40 talleres de capacitación especializada y participación en 11 casas abiertas.
- Desarrollo de 96 procesos de información y promoción del proyecto Fondo violeta.
- Producción y difusión de material educativo comunicacional físico y digital.

Ejecución 2025 con resultados cuantificables (KPIs)

Asistencia y representación jurídica:

- 1.337 mujeres recibieron asistencia legal.
- Inicio de 378 procesos jurídicos (373 para mujeres y 5 para niños, niñas y adolescentes).

Ejecución de 9 988 actuaciones legales.

- Actividades de promoción de derechos, información y sensibilización:
- Realización de 271 eventos de promoción y sensibilización.
- Sensibilización de 10.945 ciudadanos (7.712 mujeres y 3.233 hombres), fomentando una cultura de corresponsabilidad en la erradicación de la violencia.
- Elaboración y difusión de material físico y digital para el posicionamiento del proyecto.

Dirección General de Talento Humano





Estabilidad laboral

Entidad ejecutora

Dirección General de Talento Humano.

Descripción

Regulación de contratos laborales para el personal amparado bajo el Código de Trabajo a fin de otorgar estabilidad laboral a sus trabajadores y fortalecer el servicio público.

Problema que resuelve

Vulnerabilidad contractual de los trabajadores municipales. La intervención representa un procedimiento histórico de reconocimiento de derechos de 125 trabajadores promoviendo un entorno laboral digno y estable.

Beneficiarios directos

125 Contratos Indefinidos.

Ejecución 2024 con resultados cuantificables (KPIs)

Suscripción de 62 contratos indefinidos.

Ejecución 2025 con resultados cuantificables (KPIs)

Suscripción de 63 contratos indefinidos.

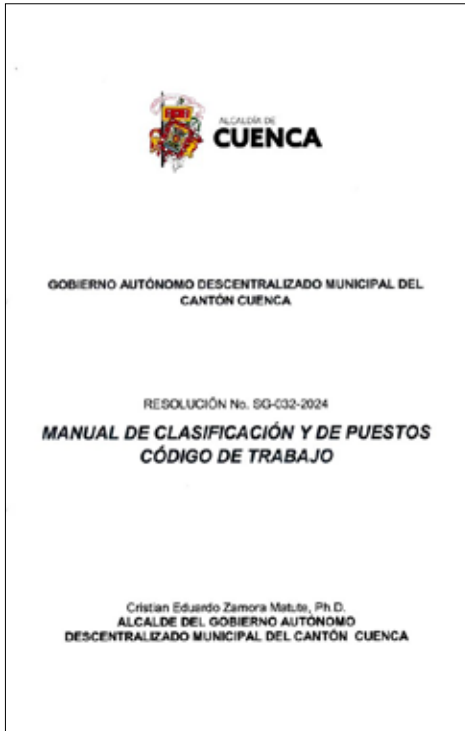

Manual de descripción de puestos del código de trabajo

Entidad ejecutora

Dirección General de Talento Humano.

Descripción

Elaboración y formalización de un manual técnico que consolida 74 perfiles de puestos amparados bajo el Código del Trabajo. El documento integra la definición detallada de funciones, competencias y requerimientos técnicos específicos.

Problema que resuelve

Carencia de instrumentos técnicos para la gestión del talento humano operativo.

Beneficiarios directos

74 personas.

Ejecución 2024 con resultados cuantificables (KPIs)

- Identificación y caracterización de 74 perfiles ocupacionales bajo el régimen del Código de Trabajo.

Ejecución 2025 con resultados cuantificables (KPIs)

Manual elaborado.
(74 perfiles levantados).



Plan anual de capacitación (PAC bianual)

Entidad ejecutora

Dirección General de Talento Humano.

Descripción

Identificación y priorización de necesidades de capacitación mediante el levantamiento de brechas de competencias en el personal.

Problema que resuelve

Necesidad de profesionalización del servicio público permitiendo que el personal adquiera nuevas habilidades que optimicen la eficiencia operativa y la calidad en la atención ciudadana.

Inversión total
USD 93.935.

Beneficiarios directos

2.419 servidores y trabajadores municipales.

Ejecución 2024 con resultados cuantificables (KPIs)

- Fortalecimiento de competencias para 768 servidores municipales, cubriendo las necesidades prioritarias identificadas en el diagnóstico.

Ejecución 2025 con resultados cuantificables (KPIs)

- Capacitación de 1.651 servidores municipales.



Reglamento de asistencia y automatización de sistemas integrados para control

Entidad ejecutora

Dirección General de Talento Humano.

Descripción

Implementación y puesta en marcha de un sistema tecnológico integrado para la gestión automatizada de procesos como: marcación de jornada, gestión de permisos, licencias y la actualización dinámica de los expedientes del personal.

Problema que resuelve

Limitaciones en el monitoreo de la jornada laboral y desarticulación en la gestión de movimientos de personal.

Beneficiarios directos

Todo el personal del GAD Municipal de Cuenca.

Ejecución 2024 con resultados cuantificables (KPIs)

Todo el personal del GAD Municipal de Cuenca.

Ejecución 2025 con resultados cuantificables (KPIs)

Todo el personal del GAD Municipal de Cuenca.



Procesos de reclutamiento y selección

Entidad ejecutora

Dirección General de Talento Humano.

Descripción

Planificación y ejecución de convocatorias públicas para la selección de personal en diversos perfiles ocupacionales. El proyecto se basa en los principios de mérito, oposición e igualdad de oportunidades, para cubrir las vacantes estructurales y operativas del GAD Municipal del cantón Cuenca.

Problema que resuelve

Falta de personal en áreas críticas y necesidad de fortalecimiento operativo institucional.

Beneficiarios directos

144 personas.

Ejecución 2024 con resultados cuantificables (KPIs)

- Incorporación de 30 nuevos profesionales a la estructura municipal.

Ejecución 2025 con resultados cuantificables (KPIs)

- 84 personas.



Incentivo a trabajadores - dotación de nueva maquinaria

Entidad ejecutora

Dirección General de Talento Humano.

Descripción

Nueva maquinaria para el servicio de la ciudadanía, al personal que por sus años de servicios así como por su experiencia y cumplimiento de requisitos previos se beneficiaron de estas nuevas maquinarias y de esta manera se sientan comprometidos con la ciudadanía.

Problema que resuelve

Renovación de maquinaria para brindar un mejor servicio.

Beneficiarios directos

33 trabajadores municipales beneficiados.

Ejecución 2024 con resultados cuantificables (KPIs)

16 trabajadores municipales beneficiados.

Ejecución 2025 con resultados cuantificables (KPIs)

17 trabajadores municipales beneficiados



Proceso de inducción

Entidad ejecutora

Dirección General de Talento Humano

Descripción

Implementación de programas de inducción integral, dirigidos al personal que ingresa a laborar en la institución, asegurando la alineación del nuevo servidor con la normativa legal vigente y la realidad institucional.

Problema que resuelve

Mitigación de la curva de aprendizaje inicial proporcionando las herramientas necesarias para una integración efectiva que garantice la continuidad y calidad de los procesos administrativos.

Beneficiarios directos

194 personas.



CUENCA SE TRANSFORMA

¡Una ciudad señorial, patrimonial y moderna!

Cuidar de nuestro patrimonio arquitectónico a la par de generar nuevos entornos con infraestructura moderna y mayor conectividad, es una tarea que la hemos cumplido la 100%

Nunca antes hubo tantas obras grandes ejecutadas y en ejecución, basta mencionar unas pocas como los Hospitales de El Valle, (en funcionamiento) y Baños y Ricaurte, (construcción).

Los cuencanos disfrutan de los parques Ferrocarril, Del Arco y muchos más, así como la regeneración del Pasaje Pedro Touloup, plataforma Valdiviezo, Centro de El Cebollar y muchos más. Pronto estarán el estadio de Cahapata, la Terminal Terrestre Sur, el pasaje Severo Espinoza, el remodelado Parque Calderón, y mucho más.

Unidad Ejecutora de Proyectos

Obras Públicas

EMUVI EP

Fundación El Barranco

Proyecto Tranvía

Tecnologías de la Información (TICS)

Desarrollo Estratégico Institucional

Registro de la Propiedad

Dirección Administrativa



Unidad Ejecutora de Proyectos



Reconstrucción del Complejo Deportivo Cazhapata

Entidad ejecutora

Unidad Ejecutora de Proyectos.

Ubicación

Parroquia El Batán.

Descripción

Modernización y rehabilitación integral del Complejo Deportivo Cazhapata. El proyecto contempla la ampliación de la capacidad instalada y la implementación de estándares de accesibilidad, inclusión y sostenibilidad, transformando el espacio en un centro polifuncional para el desarrollo de actividades deportivas y culturales.

Problema que resuelve

Déficit de infraestructura deportiva y limitada capacidad de aforo para la demanda ciudadana

actual. La intervención mitiga el deterioro físico de las áreas existentes optimizando el uso del espacio público.

Inversión total
USD 5'087.402,44.

Beneficiarios directos
5.000 personas aprox.

Beneficiarios indirectos

- 1 consultoría técnica actualizada y aprobada.
- Área de intervención definida: 19.320 m².

Ejecución 2025 con resultados cuantificables (KPIs)

- Suscripción y formalización de 3 contratos para la ejecución técnica de la obra, fiscalización y auditoría de seguimiento.
- Arranque operativo del proyecto el 25 de agosto de 2025.
- Alcance del 11 % de la ejecución de obra al cierre del periodo (31 de diciembre).



Construcción de Hospitales

Entidad ejecutora

Unidad Ejecutora de Proyectos.

Ubicación

Parroquias de El Valle, Baños y Ricaurte.

Descripción

La intervención en salud en Cuenca busca mejorar atención médica y bienestar. Cada hospital tendrá 22 camas, emergencias, quirófanos, UCI, pediatría, odontología, farmacia, imagenología y ambulancia.

Problema que resuelve

El proyecto de construcción de hospitales busca ampliar cobertura y acercar servicios de salud, reduciendo tiempos de espera y traslado, mejorando la atención y generando empleo local.

Inversión total

Hospital El Valle: USD 8'193.069,92 (Acta de recepción provisional).

Hospital Baños: USD 7'415.330,68 (Monto contratado).

Hospital Ricaurte: USD 7'869.138,02 (Monto contratado).



Beneficiarios directos

60.526 personas.

Ejecución 2024 con resultados cuantificables (KPIs)

- El Valle: Formalización de 3 contratos estratégicos para la ejecución de obra, fiscalización y auditoría de seguimiento.
- Baños: Legalización de 2 contratos correspondientes a la ejecución de obra y auditoría de seguimiento.

Ejecución 2025 con resultados cuantificables (KPIs)

- El Valle: Obtención del Acta de Recepción Provisional.
 - Baños: Alcance del 51,14% de ejecución física al cierre del periodo.
 - Ricaurte: Legalización de 3 contratos (obra, fiscalización y auditoría).
- Registro de un avance físico del 39,54% al 31 de diciembre.





Estación de Transferencia Sur

Entidad ejecutora

Unidad Ejecutora de Proyectos.

Ubicación

Parroquia Narancay.

Descripción

Optimización del sistema de transporte y la conectividad regional mediante la construcción de una infraestructura de vanguardia mediante un diseño sostenible y accesible distribuido en tres plataformas operativas, la implementación de estacionamientos con electrolineras y la integración de áreas verdes con especies nativas.

Problema que resuelve

Saturación de las vías principales y desarticulación del transporte interparroquial y regional. La intervención aborda la necesidad de



descongestionar el flujo vehicular en el acceso sur de la ciudad, reduciendo los tiempos de espera y traslado, mejorando la calidad del servicio al usuario y mitigando el impacto ambiental.

Inversión total
USD 9'637.875,50 (Monto Contratado).

Beneficiarios directos
670.407 personas.

Ejecución 2025 con resultados cuantificables (KPIs)

EL VALLE:

- 3 contratos legalizados, correspondientes a la obra, fiscalización y auditoría de seguimiento.
- La obra inició el 19 de noviembre de 2025
- Avance físico al 31 de diciembre es del 2%.
- Área de intervención definida: 24.635,302 m².



Reconstrucción de Unidades Educativas (FINGAD)

Entidad ejecutora

Unidad Ejecutora de Proyectos.

Ubicación

Cantón Cuenca.

Descripción

Rehabilitación integral de la infraestructura educativa a través del programa FINGAD centrado en la recuperación de planteles en estado de deterioro para transformarlos en espacios seguros, inclusivos y pedagógicamente funcionales.

Problema que resuelve

Deterioro de la infraestructura física de establecimientos escolares que limitan el desarrollo del proceso enseñanza-aprendizaje. La intervención garantiza entornos dignos que promueven la igualdad de oportunidades y el bienestar de la comunidad educativa.

Inversión total
USD 743.050,43.

Beneficiarios directos
15.139 personas.

Ejecución 2025 con resultados cuantificables (KPIs)

- Legalización y cierre técnico de 13 contratos de obra.
- Ejecución de 17 intervenciones en diversas unidades educativas del cantón Cuenca.
- Obtención de la recepción provisional de los proyectos.





Parque del Ferrocarril

Entidad ejecutora

Unidad Ejecutora de Proyectos.

Ubicación

Parroquia Huayna Cápac.

Descripción

Recuperación y puesta en valor de la antigua estación ferroviaria de Cuenca mediante la rehabilitación integral de inmuebles patrimoniales y tramos de vías férreas. El proyecto propone un museo especializado, áreas culturales, zonas recreativas y comerciales, juegos infantiles y un mirador. La intervención revitaliza la memoria histórica y preserva el legado ferroviario.

Problema que resuelve

Deterioro estructural y estado de abandono de una zona con alto valor histórico que limita su aprovechamiento social y patrimonial. La intervención aborda la necesidad de una rehabilitación técnica que devuelva la funcionalidad al sector, transformando un espacio subutilizado en un nodo comunitario dinámico.

Inversión total

USD 2'968.556,15.

Beneficiarios directos

670.407 personas.



Ejecución 2024 con resultados cuantificables (KPIs)

- Legalización de 3 contratos para la ejecución de obra, fiscalización y auditoría de seguimiento.
- Definición y preparación de un área de trabajo de 18 730,3 m².

Ejecución 2025 con resultados cuantificables (KPIs)

- Obtención de la recepción provisional de la obra.





Parque del Arco

Entidad ejecutora

Unidad Ejecutora de Proyectos.

Ubicación

Parroquia Sucre.

Descripción

Creación y consolidación de un corredor urbano accesible y seguro mediante la implementación de plazas, parques, miradores y áreas de descanso. El proyecto se orienta a la mejora del paisaje urbano y la funcionalidad del sector, fomentando la convivencia ciudadana a través de espacios diseñados para el bienestar colectivo y el disfrute comunitario.

Problema que resuelve

Déficit de cualificación del espacio público y limitada conectividad peatonal en el área de influencia. La intervención aborda la necesidad de recuperar zonas subutilizadas, transformándolas en senderos y áreas de estancia seguras que mejoran la accesibilidad y la calidad de vida de los habitantes.

Inversión total

USD 1'543.019,90.

(Acta Recepción Provisional).

Beneficiarios directos

24.486 personas.

Ejecución 2024 con resultados cuantificables (KPIs)

- Legalización de 3 contratos técnicos (obra, fiscalización y auditoría de seguimiento).
- Definición y preparación de un área de intervención de 5 636 m².

Ejecución 2025 con resultados cuantificables (KPIs)

- Obtención de la recepción provisional de la obra..



Construcción del Puente de Patamarca

Entidad ejecutora

Unidad Ejecutora de Proyectos.

Ubicación

Parroquia Machángara.

Descripción

Ampliación y fortalecimiento de la conectividad urbana mediante la construcción de un nuevo puente sobre el río Machángara. La infraestructura permite la transición de un solo carril a una calzada de 3 carriles, enlazando estratégicamente la Av. El Migrante con la calle Javier Maldonado. La obra, de 40 m de longitud y 12 m de ancho, integra veredas peatonales y bordillos de seguridad, garantizando una circulación fluida y la preservación del antiguo puente metálico como paso peatonal patrimonial.

Problema que resuelve

Congestión vehicular crítica y limitación de flujo en el sector de Patamarca debido a la obsolescencia del paso de un solo carril. La intervención mitiga las demoras en los tiempos de traslado, incrementa los niveles de seguridad vial y facilita el desarrollo urbano sostenible en Cuenca.

Inversión total

USD 1'000.770,35.

(Acta de recepción provisional).

Beneficiarios directos

40.579 personas.

Ejecución 2024 con resultados cuantificables (KPIs)

- Legalización de 3 contratos técnicos (obra, fiscalización y auditoría de seguimiento).
- Ejecución de la estructura con una longitud de 40 m, cumpliendo con los estándares de ingeniería para el cruce del río Machángara.

Ejecución 2025 con resultados cuantificables (KPIs)

- Obtención de la recepción provisional de la obra.



Nueva Plataforma Itinerante de Guzho

Entidad ejecutora

Unidad Ejecutora de Proyectos.

Ubicación

Parroquia Yanuncay.

Descripción

Ordenamiento del comercio autónomo mediante la creación de una infraestructura técnica, segura y funcional. El proyecto dota al sector de un espacio regulado con condiciones adecuadas para la comercialización, mejorando el entorno laboral de los comerciantes y garantizando a la ciudadanía un acceso ordenado a productos de primera necesidad.

Problema que resuelve

Ocupación desordenada del espacio público y déficit de control en las actividades comerciales autónomas. La intervención mitiga la inseguridad y los problemas de salubridad, respeta el entorno urbano y mejora la calidad de vida de los usuarios.

Inversión total
USD 385.852,09.

(Acta Recepción Provisional).

Beneficiarios directos

168 comerciantes.

Ejecución 2025 con resultados cuantificables (KPIs)

- Legalización de 1 contrato de obra.
- Obtención de la recepción provisional de la obra.
- Intervención de 5,310,12 m² destinados exclusivamente a actividades de comercio regulado.
- Reubicación efectiva de 164 comerciantes, quienes ahora cuentan con infraestructura adecuada, servicios básicos y un entorno seguro para el ejercicio de sus actividades.



Plataforma del Cebollar

Entidad ejecutora

Unidad Ejecutora de Proyectos.

Ubicación

Parroquia Bellavista.

Descripción

Reordenamiento del comercio autónomo mediante la construcción de una plataforma itinerante con 60 puestos seguros y controlados. El proyecto integró la readecuación de la casa comunal para su transformación en el Centro Cultural "El Cebollar", además de la implementación de áreas infantiles, recreativas y biosaludables.

Problema que resuelve

Desorganización del comercio autónomo y déficit de espacios para la expresión cultural y recreativa. La intervención sustituye entornos informales por infraestructura digna y limpia, mitigando problemas de inseguridad y salubridad.

Inversión total

USD 372.193,12.

Ejecución 2024 con resultados cuantificables (KPIs)

- Inicio de la fase constructiva el 31 de octubre de 2024.

Ejecución 2025 con resultados cuantificables (KPIs)

- Finalización de la ejecución física de la obra el 17 de marzo de 2025 y entrega inmediata del proyecto para el uso y beneficio de la comunidad.
- Formalización y asignación de espacios a 54 comerciantes.



Reconstrucción de Veredas

Entidad ejecutora

Unidad Ejecutora de Proyectos.

Ubicación

Parroquias Totoracocha y Hermano Miguel.

Descripción

Rehabilitación y adecuación integral de aceras con un enfoque de accesibilidad universal. El proyecto contempla la reconstrucción de veredas bajo estándares de seguridad y continuidad, integrando la canalización para redes eléctricas y telefónicas. Esta intervención promueve un desarrollo urbano sostenible y eleva la calidad de vida al priorizar al peatón en la configuración del espacio público.

Problema que resuelve

Inseguridad peatonal y limitada movilidad debido al deterioro de las aceras existentes. La intervención garantiza desplazamientos seguros, inclusivos y continuos para todos los grupos poblacionales, especialmente personas con movilidad reducida.

Inversión total USD 801.760,17.

(Monto de 09 contratos en función del acta de recepción provisional).

Beneficiarios directos

2.119 personas.



Ejecución 2024 con resultados cuantificables (KPIs)

- Formalización y legalización de 9 contratos de obra.
- Definición y ejecución de un área de intervención de 1.695 km de veredas.

Ejecución 2025 con resultados cuantificables (KPIs)

- Cierre técnico de intervenciones: Obtención de la recepción provisional de 07 frentes de obra, garantizando que la infraestructura cumple con los parámetros de diseño y seguridad vial.
- Consolidación de activos urbanos: Alcance de la recepción definitiva en 02 intervenciones, transfiriendo formalmente la infraestructura al inventario municipal para su mantenimiento y uso ciudadano.
- Soterramiento y ordenamiento: Integración de ducterías para servicios básicos, reduciendo la contaminación visual y mejorando la resiliencia de las redes eléctricas y de telecomunicaciones en los sectores intervenidos.





Programa Cuenca Unida BDE

Entidad ejecutora

Unidad Ejecutora de Proyectos.

Ubicación

Parroquias Machángara, San Sebastián y Yanuncay.

Descripción

Impulso y ejecución de programas de pavimentación en sectores críticos del cantón. El programa fortalece la infraestructura vial, la conectividad y la eficiencia de los servicios públicos en respuesta al crecimiento urbano y vehicular. A través de este modelo de planificación se ordena la expansión de la ciudad y se consolida una movilidad segura y sostenible.

Problema que resuelve

Deterioro y falta de intervención técnica en tramos viales estratégicos que deriva en falta de accesibilidad y seguridad ciudadana. La obra mitiga problemas de transitabilidad a causa del crecimiento vehicular y lo transforman en vías dignas y seguras.



Inversión total
USD 1.662.268,66.

(Monto de 13 contratos en función del acta de recepción provisional).

Beneficiarios directos
2.109 personas.

Ejecución 2025 con resultados cuantificables (KPIs)

- Legalización de 13 contratos de obra y 5 contratos de fiscalización.
- Intervención efectiva de 1,68 km de vías, optimizando los tiempos de traslado y la conectividad entre las parroquias Machángara, San Sebastián y Yanuncay.



Dirección de Obras Públicas







Mantenimiento de vías de adoquín

Entidad ejecutora

Dirección General de Obras Públicas.

Ubicación

Parroquias Bellavista, El Sagrario, Gil Ramírez Dávalos, San Blas y Sucre.

Descripción

Preservación y rehabilitación del pavimento de adoquín en el Centro Histórico. El proyecto garantiza la conservación de vías expeditas facilitando una circulación fluida tanto para peatones como para usuarios de diversos medios de transporte, salvaguardando la estética y funcionalidad de las calzadas tradicionales.

Problema que resuelve

Deterioro de la capa de rodadura en vías adoquinadas. La intervención técnica mejora la calidad del tránsito en sectores de alta densidad urbana y valor patrimonial.

Inversión total

Codificado: USD 45.300

Compromiso: USD 32.050

Devengado: USD 32.050

Beneficiarios directos

500.000 personas.

Beneficiarios indirectos

500.000 personas.



Ejecución 2024 con resultados cuantificables (KPIs)

- Ejecución de 3.547,90 m² de mantenimiento integral en vías adoquinadas en diferentes sectores de la urbe.

Ejecución 2025 con resultados cuantificables (KPIs)

- Ejecución de 4.466 m² de mantenimiento de vías adoquinadas, en diferentes parroquias urbanas del cantón, para garantizar la operatividad de la red vial.





Mantenimiento de equipamientos comunitarios, edificios y construcciones menores

Entidad ejecutora

Dirección General de Obras Públicas.

Ubicación

Cantón Cuenca.

Descripción

Mantenimiento de casas comunales, canchas deportivas, equipamientos sociales y espacios públicos. El programa responde de manera efectiva a las prioridades establecidas en las asambleas ciudadanas y a los diagnósticos técnicos realizados por los funcionarios municipales,

garantizando que la infraestructura barrial se mantenga en condiciones óptimas para su uso.

Problema que resuelve

Deterioro físico y falta de mantenimiento en los centros de encuentro comunitario y recreativo. La intervención aborda fallas en cubiertas, paredes, pisos y sistemas de protección en canchas deportivas (mallas, trazado y recapeo), eliminando riesgos para los usuarios y recuperando la funcionalidad de los espacios.

Inversión total

Codificado: USD 39.500

Compromiso: USD 22.299

Devengado: USD 22.299

Beneficiarios directos

500.000 personas.

Beneficiarios indirectos

500.000 personas.



Ejecución 2024 con resultados cuantificables (KPIs)

Ejecución de mantenimientos menores y adecuaciones integrales en 56 equipamientos comunitarios.

Atención efectiva en diversos sectores del cantón:

- Parroquias urbanas: 35 intervenciones.
- Parroquias rurales: 21 intervenciones.

Ejecución 2025 con resultados cuantificables (KPIs)

Recuperación de 51 equipamientos comunitarios mediante acciones de mantenimiento preventivo y correctivo, con la siguiente cobertura:

- Parroquias urbanas: 34 intervenciones.
- Parroquias rurales: 17 intervenciones.
- Fortalecimiento de los espacios de encuentro y recreación mediante la intervención técnica en:
- Rehabilitación de 26 canchas de uso múltiple.
- Mantenimiento de 15 casas comunales.
- Adecuación de 3 escenarios, 1 mirador, 1 mural y 5 espacios entre parques, plazas y plataformas.





Mantenimiento de pavimento flexible, bacheo y construcción de rompevelocidades

Entidad ejecutora

Dirección General de Obras Públicas.

Ubicación

Cantón Cuenca.

Descripción

Preservación de la red vial cantonal mediante programas de mantenimiento continuo de pavimento flexible. El proyecto garantiza vías expeditas para la circulación vehicular y peatonal, complementando la intervención con la construcción de dispositivos de resalto (rompevelocidades) diseñados para mitigar riesgos y fortalecer la seguridad vial.

Problema que resuelve

Deterioro de la capa de rodadura y vulnerabilidad vial en zonas de alto tráfico que afectan la movilidad.

Inversión total

Codificado: USD 152.000

Compromiso: USD 132.231

Devengado: USD 132.231

Beneficiarios directos

500.000 personas.

Beneficiarios indirectos

500.000 personas.



Ejecución 2024 con resultados cuantificables (KPIs)

Mantenimiento integral de 74 53 km de vías mediante bacheo técnico en puntos críticos y construcción de dispositivos de seguridad vial.

- Parroquias urbanas: 48 84 km intervenidos.
- Parroquias rurales: 25 69 km rehabilitados.

Ejecución 2025 con resultados cuantificables (KPIs)

Ejecución de 73,54 km de mantenimiento vial con la implementación estratégica de rompevelocidades y trabajos de bacheo focalizado.

- Parroquias urbanas: 58,76 km atendidos.
- Parroquias rurales: 14,78 km intervenidos.





Mantenimiento de puentes, pasos a desnivel, escalinatas, camineras, parques y plazas

Entidad ejecutora

Dirección General de Obras Públicas.

Ubicación

Parroquias urbanas: Bellavista, Cañaribamba, El Batán, El Vecino, Hermano Miguel, Huayna Cápac, Machángara, Monay, San Sebastián y Yanuncay.

Parroquias rurales: Baños, Chaucha, Molleturo, Nulti, Quingeo, Sayausí y Turi.

Descripción

Preservación y reforzamiento de estructuras incluyendo puentes, pasos a desnivel, escalinatas y camineras. La intervención contempla la reposición técnica de elementos de acero deteriorados, aplicación de recubrimientos anticorrosivos, enlucido de estructuras de hormigón, renovación de pintura en barandales, entre otros.

Problema que resuelve

Degradación estructural y desgaste de materiales en infraestructuras como pasos a desnivel, puentes, barandales, estructuras de hormigón armado, entre otros.

Inversión total

Codificado: USD 109.000

Compromiso: USD 91.757

Devengado: USD 91.757

Beneficiarios directos

500.000 personas.

Beneficiarios indirectos

500.000 personas.



Ejecución 2024 con resultados cuantificables (KPIs)

Ejecución de 54 intervenciones técnicas para el mantenimiento de puentes, pasarelas, pasos a desnivel y pasos de agua, garantizando una circulación segura y fluida.

- Parroquias urbanas: 43 intervenciones.
- Parroquias rurales: 11 intervenciones.

Ejecución 2025 con resultados cuantificables (KPIs)

Realización de 29 intervenciones especializadas en puentes y pasos elevados, pasos de agua, escalinatas, entre otros, asegurando su integridad estructural y una adecuada circulación.

- Parroquias urbanas: 23 intervenciones.
- Parroquias rurales: 6 intervenciones.





Mantenimiento de veredas y bordillos

Entidad ejecutora

Dirección General de Obras Públicas.

Ubicación

Parroquias urbanas: Bellavista, Cañaribamba, El Batán, El Sagrario, El Vecino, Gil Ramírez Dávalos, Hermano Miguel, Huayna Cápac, Machángara, Monay, San Blas, San Sebastián, Sucre, Totoracocha y Yanuncay.

Parroquias rurales: El Valle.

Descripción

Intervención y rehabilitación de aceras que presentan faltantes, desgaste o deterioro en su capa de rodadura. El proyecto tiene como finalidad optimizar la circulación peatonal en el área urbana de Cuenca.

Problema que resuelve

Deficiencias en la infraestructura peatonal que limitan la movilidad y seguridad. La intervención técnica contempla el arreglo o cambio integral de los componentes de la vereda, incluyendo la reposición de revestimientos (cerámica, baldosa u hormigón), reconstrucción de bordillos, instalación de bolardos y, de ser necesario, la renovación desde la estructura de base o replantillo.

Inversión total

Codificado: USD 47.000

Compromiso: USD 37.655

Devengado: USD 37.655

Beneficiarios directos

500.000 personas.

Beneficiarios indirectos

500.000 personas.



Ejecución 2024 con resultados cuantificables (KPIs)

Mantenimiento integral de 20,77 km de veredas de hormigón mediante un despliegue técnico basado principalmente en solicitudes ciudadanas:

- Parroquias urbanas: 20,42 km rehabilitados.
- Parroquias rurales: 0,35 km intervenidos.

Ejecución 2025 con resultados cuantificables (KPIs)

Ejecución de 20,77 km de mantenimiento de veredas mediante la reposición técnica de revestimientos y bordillos deteriorados, extendiendo la vida útil de las aceras y mejorando el ornato público del cantón Cuenca.

- Parroquias urbanas: 20,67 km de intervención.
- Parroquias rurales: 0,1 km de mantenimiento.
- Garantía de durabilidad:





Recapeo de vías

Entidad ejecutora

Dirección General de Obras Públicas.

Ubicación

Parroquias urbanas: Bellavista, Cañaribamba, El Batán, El Vecino, Hermano Miguel, Huayna Cápac, San Blas, San Sebastián, Sucre, Totoracocha y Yanuncay.

Parroquias rurales: Checa, Chiquintad, Cumbe, El Valle, Molleturo, Paccha, Sayausí y Sinincay.

Descripción

Optimización de la capa de rodadura mediante la aplicación de pavimento flexible (asfalto) a través de administración directa. El programa interviene de manera planificada en calles y avenidas tanto de parroquias urbanas como rurales del cantón. Ello garantiza una infraestructura vial que eleva la calidad de vida de los habitantes.

Problema que resuelve

Deterioro estructural de las vías con pavimento flexible. La intervención técnica mediante recapeo permite el incremento de la vida útil de la calzada, previene fallas mayores y asegura una superficie de tránsito uniforme y segura.

Inversión total

Codificado: USD 349.000

Compromiso: USD 242.823

Devengado: USD 242.823

Beneficiarios directos

500.000 personas.

Beneficiarios indirectos

500.000 personas.



Ejecución 2024 con resultados cuantificables (KPIs)

Ejecución de 109 125 m² de recapeo integral en vías de pavimento flexible.

- Parroquias urbanas: 57.910 m² rehabilitados.
- Parroquias rurales: 51.215 m² mejorados.

Ejecución 2025 con resultados cuantificables (KPIs)

Ejecución de 100 200 m² de nueva capa de rodadura asfáltica para garantizar la seguridad vial.

- Parroquias urbanas: 63 529 m² intervenidos.
- Parroquias rurales: 36 672 m² ejecutados.





Repavimentación de bordillos aceras, cercas o cerramientos

Entidad ejecutora

Dirección General de Obras Públicas.

Ubicación

Parroquias urbanas: Bellavista, El Sagrario, El Vecino, Gil Ramírez Dávalos, Hermano Miguel, Huayna Cápac, San Blas, San Sebastián, Sucre, Totoracocho y Yanuncay.

Descripción

Renovación y reconstrucción de la capa de rodadura en veredas, bordillos y cerramientos que presentan un avanzado estado de deterioro. El proyecto interviene de manera técnica en las distintas zonas del área urbana para rehabilitar la infraestructura peatonal.

Problema que resuelve

Inseguridad peatonal debido al mal estado de las aceras. La intervención técnica responde directamente a los requerimientos ciudadanos y a los diagnósticos de deterioro en cada barrio.

Inversión total

Codificado: USD 140.500.

Compromiso: USD 117.720.

Devengado: USD 117.720.

Beneficiarios directos

500.000 personas.

Beneficiarios indirectos

500.000 personas.



Ejecución 2024 con resultados cuantificables (KPIs)

- Reconstrucción integral de 3,45 km de veredas en el área urbana, priorizando las peticiones ciudadanas receptadas por la Dirección de Obras Públicas.

Ejecución 2025 con resultados cuantificables (KPIs)

- Ejecución de 1,53 km de nuevas veredas y bordillos a partir de solicitudes ciudadanas.





Mantenimiento y mejora vías pavimento rígido

Entidad ejecutora

Dirección General de Obras Públicas.

Ubicación

Parroquias urbanas Bellavista, El Batán, El Vecino, Hermano Miguel, Huayna Cápac, Machángara, Monay, San Blas, San Sebastián, Sucre y Yanuncay.

Descripción

Preservación y mantenimiento técnico de la red vial de pavimento rígido para asegurar calzadas expeditas y seguras. El proyecto garantiza una circulación eficiente tanto para peatones como para vehículos.

Problema que resuelve

Degradación superficial y desgaste de vías de pavimento rígido. La intervención técnica permite la optimización de la capa de rodadura y el incremento de la vida útil de las estructuras viales.

Inversión total

Codificado: USD 23.000.

Compromiso: USD 19.036.

Devengado: USD 19.036.

Beneficiarios directos

500.000 personas.

Beneficiarios indirectos

500.000 personas.



Ejecución 2024 con resultados cuantificables (KPIs)

- Ejecución de 14,42 km de mantenimiento especializado en pavimento rígido, distribuidos estratégicamente en las parroquias urbanas intervenidas.

Ejecución 2025 con resultados cuantificables (KPIs)

- Ejecución de 11,51 km de intervención técnica en vías de pavimento rígido.



EMUVI EP

Empresa Pública Municipal
de Urbanización y Vivienda







Construcción del Condominio Bicentenario

Entidad ejecutora
EMUVI EP.

Ubicación
Calle San Miguel de Ricaurte y Eloy Monge.

Descripción
Comercialización y entrega de soluciones habitacionales y locales comerciales. El proyecto se enfoca en los ciudadanos que buscan una vivienda propia, dinamizando el sector inmobiliario mediante una oferta accesible.

Problema que resuelve
Reducción del déficit habitacional en el cantón Cuenca. La intervención técnica y comercial de EMUVI EP facilita el acceso a viviendas dignas y seguras al tiempo que promueven la reactivación económica local a través de espacios comerciales.

Inversión total
USD 5'138.904,09.

Beneficiarios directos
100 personas.

Beneficiarios indirectos
Familias de las personas quienes actualmente viven en sus hogares adquiridos en EMUVI EP, lo que atrae a más personas interesadas en comprar una solución habitacional.



Ejecución 2024 con resultados cuantificables (KPIs)

- Finalización de la construcción del condominio (abril 2024) y entrega definitiva del proyecto (septiembre 2024), con una oferta de 76 departamentos y 8 locales comerciales.

Ejecución 2025 con resultados cuantificables (KPIs)

- Atención a más de 30.000 personas en ferias de la construcción, vivienda y oficinas de EMUVI EP, logrando una cobertura masiva en todo el cantón.
- Ventas de departamentos por un valor de USD 1'442.666,24.
- Ventas de locales por un valor de USD 399.445,27.





Séptima fase del proyecto Los Capulíes

Entidad ejecutora
EMUVI EP.

Ubicación
Calle San Miguel de Ricaurte y Los Capulíes.

Descripción
Promoción y adjudicación de unidades habitacionales y espacios comerciales. El proyecto vuelve realidad la aspiración ciudadana de contar con vivienda propia mediante un modelo de gestión pública eficiente y accesible.

Problema que resuelve
Reducción de la brecha habitacional en el cantón. La intervención técnica de EMUVI EP mitiga el déficit de vivienda mediante la oferta de departamentos con estándares de calidad, en sectores estratégicos de expansión.

Inversión total
USD 2'240.323,73.

Beneficiarios directos
50 personas.

Beneficiarios indirectos
Las familias de las personas quienes actualmente viven en sus hogares adquiridos en EMUVI EP, lo que atrae a más personas interesadas en comprar una solución habitacional.



Ejecución 2024 con resultados cuantificables (KPIs)

- Finalización del proceso constructivo (agosto 2024) y entrega formal del proyecto (diciembre 2024), con la incorporación de 36 departamentos y 2 locales comerciales al inventario inmobiliario de la empresa pública.

Ejecución 2025 con resultados cuantificables (KPIs)

- Atención a más de 30.000 personas en ferias de la construcción, vivienda y puntos de atención municipal.
- Ventas efectivas de departamentos por un valor de USD 503.743,77, oficinas de EMUVI EP, dentro de los proyectos habitacionales, en distintas ferias municipales.
- Ventas de departamentos: USD 503.743,77.



Proyecto Casa Cordero

Entidad ejecutora
EMUVI EP.

Ubicación
Padre Aguirre y Pío Bravo.

Descripción
Comercialización y adjudicación de departamentos y locales comerciales en un sector consolidado del centro de la ciudad. El proyecto también integra la oferta residencial con espacios para el emprendimiento local.

Problema que resuelve
Reducción del déficit habitacional en el cantón Cuenca.

Inversión total
USD 3'144.395,97.

Beneficiarios directos
10 personas.

Beneficiarios indirectos
Las familias de las personas quienes actualmente viven en sus hogares adquiridos en EMUVI EP, lo que atrae a más personas interesadas en comprar una solución habitacional.



Ejecución 2024 con resultados cuantificables (KPIs)

- Finalización del proceso constructivo y entrega definitiva del proyecto en junio 2024, garantizando la disponibilidad inmediata para los adjudicatarios.
- Puesta en marcha de una solución de 29 departamentos, diseñados para el bienestar familiar en un entorno urbano consolidado.

Ejecución 2025 con resultados cuantificables (KPIs)

- Alcance a más de 30.000 personas a través de ferias de la construcción, vivienda y atención personalizada en las oficinas de la empresa pública.
- Ventas efectivas de departamentos por un valor de USD 190.674,70.



Fundación el Barranco





Centros de integración comunitaria (CIC)

Entidad ejecutora

Fundación Municipal El Barranco.

Ubicación

Cantón Cuenca.

Descripción

Diseño y estandarización de un modelo arquitectónico de Centro de Integración Comunitaria, orientado a la dotación de espacios dignos y accesibles para la ciudadanía. El proyecto busca el fortalecimiento de la vida barrial en el cantón Cuenca.

Problema que resuelve

Déficit de equipamiento comunitario accesible en los barrios. La intervención técnica mitiga la falta de espacios adecuados para la participación ciudadana.

Inversión total

Depende de cada CIC.
(USD 70.000 a USD 90.000).

Beneficiarios directos

670.407 personas.

Ejecución 2025 con resultados cuantificables (KPIs)

- Desarrollo y aprobación técnica del anteproyecto de los Centros de Integración Comunitaria por parte de la Dirección de Planificación.
- Elaboración y aprobación definitiva del proyecto para la ejecución de los primeros cinco Centros de Integración Comunitaria.
- Entrega formal del expediente técnico a la Dirección de Obras Públicas para el inicio de la fase constructiva del primer grupo de centros.



Proyecto de conservación y restauración de la ex Unidad Educativa Francisco Febres Cordero

Entidad ejecutora

Fundación Municipal El Barranco.

Ubicación

Parroquia El Sagrario (Barrio 9 de Octubre).

Descripción

Elaboración y desarrollo del proyecto ejecutivo para la transformación de la edificación en un equipamiento tecnológico y cultural de vanguardia. La intervención técnica se enfoca en el impulso de la vida urbana integrando la preservación del patrimonio edificado con la cobertura de necesidades locales contemporáneas.

Problema que resuelve

Deterioro estructural del inmueble patrimonial. La propuesta técnica mitiga la degradación física del edificio y responde a la urgencia de revitalizar el barrio 9 de Octubre, reactivando la dinámica

urbana y recuperando un hito histórico para el uso ciudadano.

Inversión total

USD 9'185.761,28 + IVA.

Beneficiarios directos

670.407 personas.

Ejecución 2024 con resultados cuantificables (KPIs)

Desarrollo integral del anteproyecto arquitectónico, definiendo los criterios de intervención patrimonial y los nuevos usos del inmueble.

Ejecución 2025 con resultados cuantificables (KPIs)

- Desarrollo del proyecto ejecutivo y estudios complementarios.
- Entrega y aprobación técnica del proyecto por parte de la Comisión de Áreas Históricas y la Dirección de Áreas Históricas.
- Entrega formal del expediente técnico a la Unidad Ejecutora de Proyectos para la construcción de la obra.





Cuenca Ciudad del Agua

Entidad ejecutora

Fundación Municipal El Barranco.

Ubicación

Av. Fray Vicente Solano.

Descripción

Diseño y conceptualización del anteproyecto para la revitalización integral del eje central de la Avenida Solano. La propuesta técnica contempla la valoración cultural de los monumentos históricos, la implementación de sistemas de movilidad segura para peatones, la integración técnica de vegetación ornamental y la creación y restauración de fuentes de agua existentes consolidando la identidad de Cuenca como ciudad del agua.

Problema que resuelve

Subutilización del espacio público y percepción de inseguridad en uno de los ejes más importantes del cantón. La intervención técnica mitiga la falta de priorización para el acceso peatonal, transformándolo en un corredor accesible e iluminado que fomenta la apropiación ciudadana.

Inversión total

USD 500.000 + IVA.

Beneficiarios directos

670.407 personas.

Ejecución 2025 con resultados cuantificables (KPIs)

- Desarrollo integral del anteproyecto arquitectónico y obtención de la aprobación técnica por parte de la Dirección de Planificación.
- Entrega formal del expediente a la Unidad Ejecutora de Proyectos, facilitando el inicio de la obra física.
- Contratación de estudios complementarios.





Parque de los Jóvenes: proyecto urbano- arquitectónico

Entidad ejecutora

Fundación Municipal El Barranco,
Unidad Ejecutora de Proyectos.

Ubicación

Parroquia Huayna Cápac.

Descripción

Creación de un complejo integral de esparcimiento juvenil en el sector de Gapal. El proyecto contempla un espacio destinado a actividades culturales, artísticas y deportivas para jóvenes. Esta infraestructura se integra estratégicamente al Jardín Botánico, consolidando un nodo recreativo de gran importancia.

Problema que resuelve

Carencia de espacios especializados para el desarrollo y esparcimiento de la población juvenil. La intervención técnica mitiga la vulnerabilidad

de este grupo frente a conductas de riesgo, proporcionando una alternativa de uso del tiempo libre que promueve el bienestar físico y mental.

Inversión total

USD 3'218.025,75 + IVA.

Beneficiarios directos

149.768 personas.

Ejecución 2024 con resultados cuantificables (KPIs)

Desarrollo integral del proyecto arquitectónico, definiendo las áreas de intervención deportiva, artística y cultural en los predios de Gapal.

Ejecución 2025 con resultados cuantificables (KPIs)

- Desarrollo del proyecto ejecutivo y estudios complementarios.
- Entrega y obtención de la aprobación del proyecto por parte de la Dirección de Planificación y Control Municipal.
- Entrega formal del expediente técnico a la Unidad Ejecutora de Proyectos para el inicio de la obra.





Readecuación de la calle Presa del Labrado

Entidad ejecutora

Fundación Municipal El Barranco.

Ubicación

Junto a la Iglesia Cristo Salvador / Barrio Cristo Salvador.

Descripción

Diseño y ejecución de un proyecto de rehabilitación integral del espacio público mediante la incorporación de muralismo artístico, señalética sobre la calzada, mobiliario urbano ergonómico y sistemas de iluminación ornamental. El proyecto se desarrolló bajo un modelo de gestión participativa con los actores barriales.

Problema que resuelve

Degradación del entorno urbano y subutilización del espacio público. La intervención mitiga el

abandono de áreas peatonales para convertirlas en espacios seguros, estéticos y funcionales.

Inversión total

USD 43.694,04 + IVA.

Beneficiarios directos

665 personas.

Beneficiarios indirectos

1.700 personas.

Ejecución 2024 con resultados cuantificables (KPIs)

- Desarrollo integral del anteproyecto arquitectónico, estableciendo los criterios de intervención en una superficie de 341,87 m².

Ejecución 2025 con resultados cuantificables (KPIs)

- Desarrollo del proyecto ejecutivo y estudios complementarios.
- Construcción y entrega del proyecto urbano-arquitectónico con 341,87 m² intervenidos.

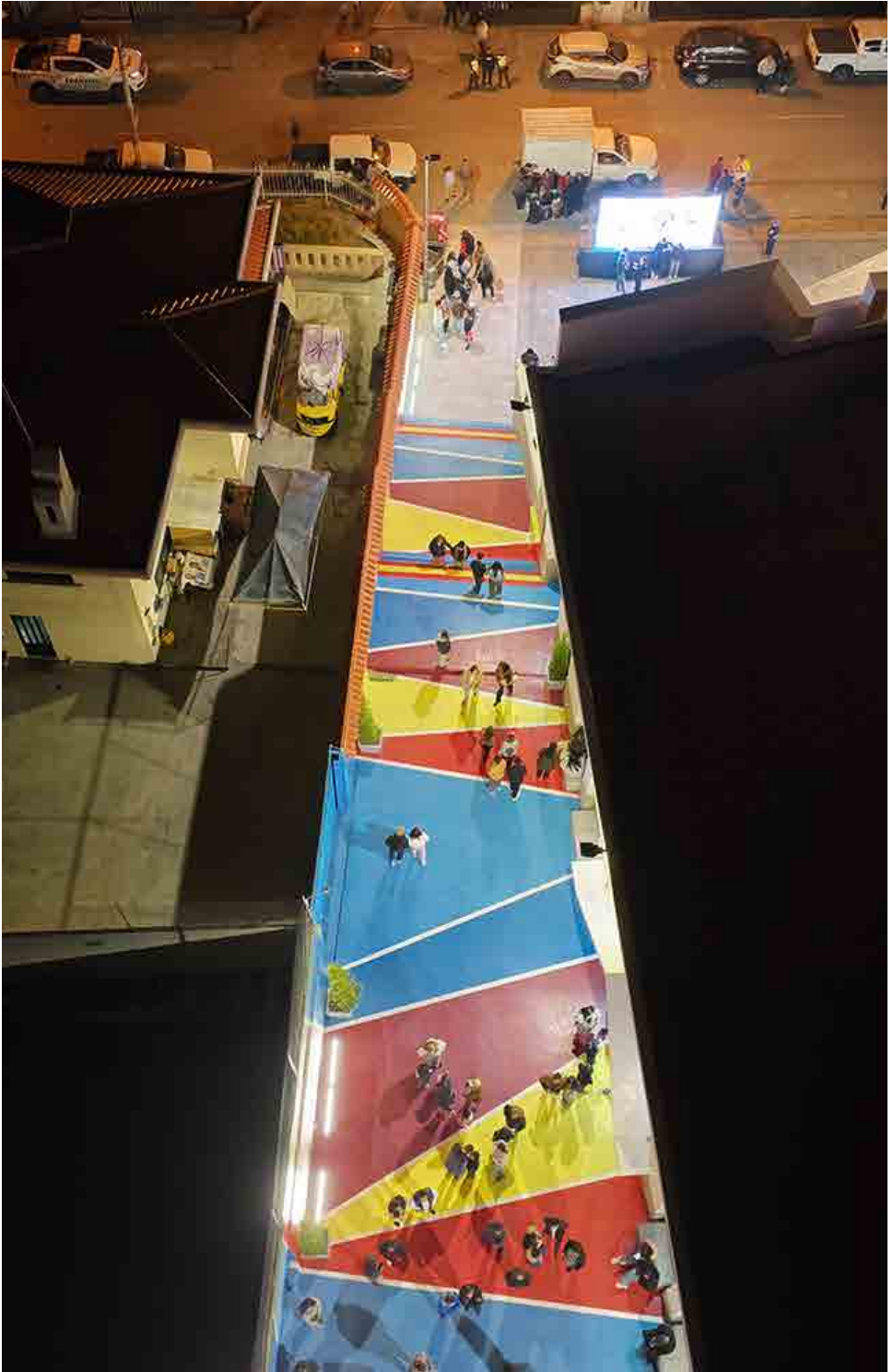





Rehabilitación del Pasaje Pedro Toulop

Entidad ejecutora

Fundación Municipal El Barranco.
Unidad Ejecutora de Proyectos.

Ubicación

Parroquia El Sagrario (sector Iglesia de San Alfonso).

Descripción

Elaboración y desarrollo del proyecto ejecutivo para la intervención integral del Pasaje Pedro Toulop, integrando criterios de preservación patrimonial con la modernización de la infraestructura peatonal en un sector de alta sensibilidad histórica.

Problema que resuelve

Deterioro físico del espacio público y desarticulación social del barrio. La intervención técnica mitiga la degradación del entorno arquitectónico y responde a la urgencia de revitalizar el sector de San Alfonso, reactivando la dinámica comercial y cultural de la zona.

Inversión total

USD 306.279,64 + IVA.

Beneficiarios directos

670.407 personas.

Ejecución 2024 con resultados cuantificables (KPIs)

- Desarrollo integral del anteproyecto arquitectónico para la intervención de 1.187 m² de espacio público, priorizando la accesibilidad y el respeto al entorno patrimonial.

Ejecución 2025 con resultados cuantificables (KPIs)

- Desarrollo del proyecto ejecutivo y estudios complementarios.
- Entrega y obtención de la aprobación técnica por parte de la Comisión de Áreas Históricas y la Dirección de Áreas Históricas.
- Entrega del expediente técnico a la Dirección de Obras Públicas para el inicio del proceso constructivo.
- Supervisión de la ejecución física del proyecto y gestión de la recepción provisional.

Tranvía







Tranvía de Cuenca

Entidad ejecutora

Dirección General del Tranvía de Cuenca.

Ubicación

Parroquia Sucre.

Descripción

Operatividad y gestión integral del sistema de transporte masivo más importante del cantón. Durante el ejercicio 2025, el Tranvía garantizó la continuidad del servicio los 365 días del año, consolidando un modelo de movilidad segura, puntual, sostenible y amigable con el medio ambiente.

Problema que resuelve

Optimización de la demanda de movilidad urbana y mitigación del impacto ambiental. El servicio tranviario mitiga de forma constante la congestión vehicular ofreciendo una alternativa de transporte confiable y eficiente que reduce la huella de carbono y mejora los tiempos de traslado de los ciudadanos.

Inversión total

Presupuesto codificado: USD 7'154.095.

Gasto devengado: USD 5'712.482,61.

Beneficiarios directos

- Usuarios del servicio de transporte público (residentes y turistas).
- Comerciantes y negocios cercanos a la ruta tranviaria.
- Funcionarios de la Dirección General del Tranvía.

Beneficiarios indirectos

- Habitantes de Cuenca en general.
- Turistas nacionales y extranjeros.

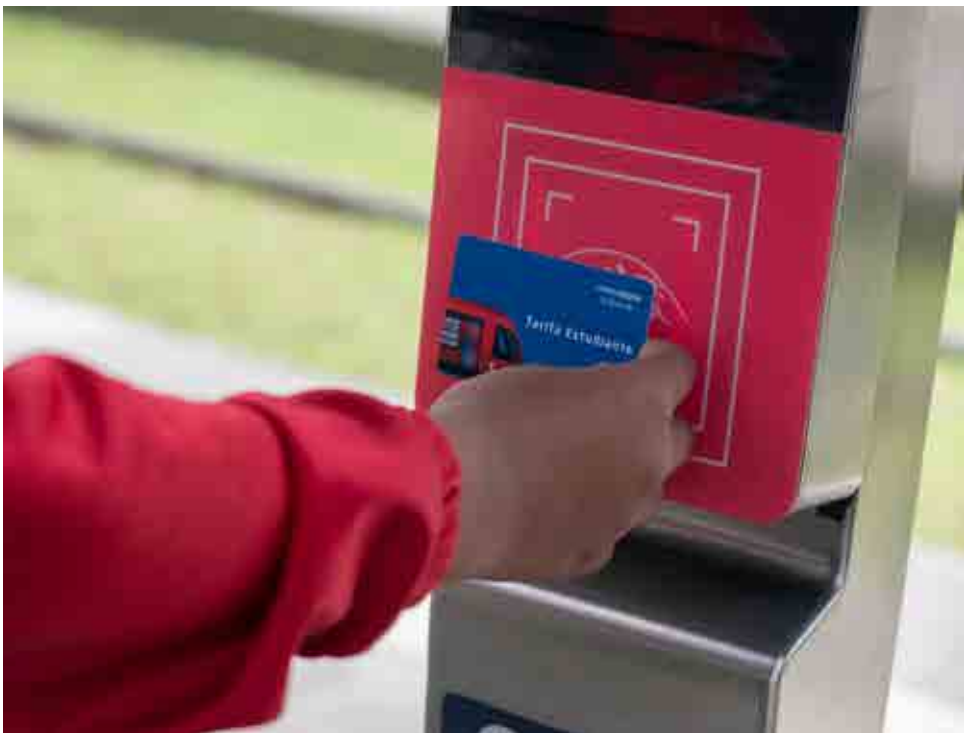





Ejecución 2024 con resultados cuantificables (KPIs)

- Gestión de la demanda: Registro de 6'891.523 viajes, representando un incremento del 6 % respecto al año anterior y un cumplimiento de meta del 102 %.
- Puntualidad: Mantenimiento de un índice de puntualidad del 99 % en las operaciones diarias.
- Recorrido: Ejecución de un total anual de 663 315 km, con un promedio operativo de 1.800 km diarios.
- Capacidad: Tasa de ocupación promedio del 50 %, alcanzando picos del 81 % durante festividades de diciembre.
- Sostenibilidad ambiental: Mitigación de impacto con 15 982 toneladas de CO2 evitadas.
- Operación comercial: Ingresos de USD 2.759 153,14 por boletaje y recargas.
- Gestión publicitaria: Recaudación de USD 485 680,57 por arrendamiento de espacios en elementos tranviarios.
- Calidad percibida: Índice de satisfacción del usuario del 89,3 %, con alta valoración en calidad e información.

Ejecución 2025 con resultados cuantificables (KPIs)

- Demanda: Consolidación de 7'493.698 viajes totales, con una afluencia diaria superior a los 23.000 usuarios y picos de 42.000.
- Puntualidad: Preservación del estándar de puntualidad del 99 % en el cumplimiento de itinerarios.
- Despliegue operativo: Recorrido anual de 664 297 km, con un promedio diario de 1.820 km.
- Maximización de ocupación: Tasa promedio del 51,4 %, registrando un máximo histórico del 98 % el 24 de diciembre.
- Aporte ecológico: Incremento en la reducción de emisiones a 17.397 toneladas de CO2 evitadas.
- Recaudación por pasajes: Ingresos totales de USD 2'978.867,45.
- Comercialización publicitaria: Generación de USD 657.805 (incluido IVA) por pauta en infraestructura.
- Fidelización del usuario: Mantenimiento de un índice de satisfacción del 80 %, destacando la excelencia en la atención y la información al pasajero.

Tecnologías de la Información (TICS)

The background is a vibrant yellow-orange gradient. It features a large, stylized, light-yellow 'M' shape that dominates the lower right portion of the frame. The background is also filled with a subtle, repeating pattern of 3D rectangular blocks, similar to a grid or a data visualization, which adds a sense of depth and technology to the overall design.



Billetera electrónica municipal, plataforma integral de pagos y recaudación digital del GAD municipal de Cuenca

Entidad ejecutora

Dirección de Tecnologías de la Información y Comunicaciones.

Ubicación

Cantón Cuenca.

Descripción

Implementación y operación de un servicio digital integral que permite la autogestión de pagos para obligaciones tributarias, no tributarias y servicios municipales. La plataforma facilita la recaudación remota, eliminando la presencialidad en las dependencias del GAD Municipal y sus entidades adscritas. El sistema abarca el ciclo operativo completo: desde la generación de la orden de pago hasta la acreditación de valores, garantizando la ausencia de comisiones o costos adicionales del servicio para el usuario. El proyecto se consolida mediante una alianza estratégica con el Banco del Austro, asegurando solvencia técnica y seguridad transaccional.

Problema que resuelve

La solución digital mitiga las aglomeraciones y tiempos de espera, reduce los riesgos asociados al manejo de efectivo y mejora la experiencia del ciudadano mediante un sistema de pagos ágil, seguro y disponible de manera permanente.

Inversión total

Convenio Público privado.

Beneficiarios directos

- Ciudadanía del cantón Cuenca, que puede realizar pagos municipales como en sus empresas y entidades adscritas de forma ágil, segura y sin desplazamientos.
- Profesionales y contribuyentes que gestionan trámites y obligaciones municipales de manera recurrente.
- GAD Municipal de Cuenca, al optimizar los procesos de recaudación, reducir costos operativos y mejorar la eficiencia administrativa.
- Empresas públicas y entidades adscritas al GAD, al contar con un canal único, integrado y confiable para el cobro de servicios.
- Tesorería y áreas financieras municipales como de cada institución adscrita, que mejoran la trazabilidad, conciliación y control de los ingresos.

Beneficiarios indirectos

- Comercios y proveedores locales, al facilitar la interacción de pagos digitales y dinamizar la economía local.
- Sistema financiero aliado, por la ampliación del uso de canales electrónicos y servicios digitales.
- Personal municipal, que reduce carga operativa y puede enfocarse en tareas de mayor valor agregado.
- Grupos vulnerables y personas con movilidad reducida, al eliminar barreras de acceso a servicios presenciales.
- La ciudad de Cuenca en general como sus parroquias rurales, al fortalecerse la transparencia, el gobierno electrónico y la confianza en la gestión pública.

Ejecución 2025 con resultados cuantificables (KPIs)

- Consolidación de la plataforma como canal oficial de recaudación, registrando una actividad transaccional creciente desde su implementación en las distintas dependencias:
- ETAPA EP: Registro de 404 transacciones desde el mes de marzo.
- GAD Municipal: Procesamiento de 254 transacciones desde el mes de enero.
- EMOV EP: Registro de 27 transacciones a partir del mes de octubre.



Fortalecimiento de Sistemas

Entidad ejecutora

Dirección de Tecnologías de la Información y Comunicaciones

Ubicación

Cantón Cuenca.

Descripción

Optimización y actualización integral de las plataformas digitales municipales para elevar la eficiencia operativa y la calidad del servicio al ciudadano. El proyecto comprende tres ejes estratégicos:

Gestión de Avalúos: Mejora técnica del sistema de emisión de certificados en línea mediante la actualización del código fuente y la depuración de procesos para la eliminación de errores.

Comunicación Multicanal: Desarrollo de un nodo centralizado de notificaciones (SMS, correo electrónico y WhatsApp) que garantiza la trazabilidad y el control unificado de la información enviada al contribuyente.

Regulación de Suelo (IPRUS): Incorporación de módulos específicos para Viviendas de Interés Social (VIS) y de Interés Público (VIP), permitiendo la aplicación automatizada de determinantes técnicas en los informes prediales.

Problema que resuelve

Incidencia de errores en la emisión de certificados y limitaciones técnicas en la arquitectura de los sistemas actuales. La intervención mitiga los procesos poco eficientes que derivan en reprocesos y reclamos ciudadanos, solucionando el retraso en la comunicación efectiva sobre el estado de los trámites en línea.

Inversión total

USD 16.291,52.

Beneficiarios directos

Ciudadanía que hace uso de los servicios en línea.

Beneficiarios indirectos

Ciudadanía que hace uso de los servicios en línea.

Ejecución 2025 con resultados cuantificables (KPIs)

Mantenimiento y mejora continua de los sistemas actuales, asegurando la disponibilidad de los servicios digitales y la integridad de la base de datos municipal.

Generación de nuevos servicios en línea

Entidad ejecutora

Dirección de Tecnologías de la Información y Comunicaciones

Ubicación

Cantón Cuenca.

Descripción

Desarrollo e implementación de módulos transaccionales para la autogestión ciudadana. El proyecto se enfoca en tres ejes:

Automatización de IPRUS: Generación del trámite en línea para la renovación automática del Informe Predial de Regulación de Uso de Suelo, garantizando el cumplimiento de la Ordenanza de Uso y Ocupación del Suelo vigente.

Gestión de Propiedad Horizontal: Digitalización integral del proceso de Declaratoria de Propiedad Horizontal, permitiendo la gestión unificada desde la solicitud inicial hasta la emisión de claves catastrales y avalúos individuales.

Servicios Tributarios Digitales: Habilitación de la herramienta para la reimpresión autónoma de cartas de pago, eliminando la necesidad de asistencia presencial en ventanillas.

Problema que resuelve

Ejecución de la renovación de IPRUS 100 % en línea, garantizando el cumplimiento de la ordenanza vigente y eliminando trámites presenciales.

Implementación de un sistema de archivo digital, seguro y centralizado que sustituye la fragmentación de la información física.

Reducción de los plazos de espera para el ciudadano, permitiendo la obtención inmediata de documentos técnicos y catastrales.

Consolidación de una amplia base de datos para la trazabilidad de futuros trámites urbanos y catastrales.

Optimización del talento humano hacia la resolución de trámites de alta complejidad, gracias a la automatización de procesos operativos.

Inversión total USD 8.145,76.

Beneficiarios directos

Ciudadanía que hace uso de los servicios en línea.

Beneficiarios indirectos

Estimación proyectada (comercial, social, turística, educativa, etc.).

Ejecución 2025 con resultados cuantificables (KPIs)

Implementación de tres nuevos servicios en línea.

Desarrollo Estratégico Institucional





COOPERACIÓN
**LIDERES PARA
GOBERNAR**

El Concurso de Prácticas
Ejemplares Ecuador 2025
reconoce con el premio de
BUENA PRÁCTICA a:

Cuenca Participa

Ejecutado por:
GAD Municipal de Cuenca

Categoría:
**Gobernanza transparente
y gestión íntegra**

Quito, 18 de noviembre de 2025



**PRÁCTICAS
EJEMPLARES
ECUADOR**

Cuenca participa

Entidad ejecutora

Dirección de Desarrollo Estratégico
Jefatura de Transparencia y Control de la
Corrupción.

Ubicación

Parroquia El Sagrario.

Descripción

Institucionalización y promoción de mecanismos de participación ciudadana activa y transparente. El proyecto fue reconocido el 19 de noviembre de 2025 como Buena Práctica en el Concurso Prácticas Ejemplares Ecuador, bajo la categoría "Gobernanza Transparente y Gestión Íntegra". A través de esta iniciativa, se han ejecutado 18 procesos participativos que integran la visión ciudadana en la toma de decisiones, fortaleciendo la confianza pública y la corresponsabilidad social.

Inversión total

Actividad ejecutada mediante autogestión con el talento humano de la Dirección.

Beneficiarios directos

4.100 personas.

Beneficiarios indirectos

670.407 personas.

Ejecución 2025 con resultados cuantificables (KPIs)

Obtención del reconocimiento nacional otorgado por la Corporación Líderes para Gobernar. El proyecto fue galardonado con el premio Buena Práctica en el Concurso de Prácticas Ejemplares Ecuador 2025.



Registro de la Propiedad

REGISTRO DE LA
PROPIEDAD





REGISTRO DE LA
PROPIEDAD



Cuenca, tu registro, tu seguridad

Entidad ejecutora

Registro de la Propiedad del Cantón Cuenca.

Ubicación

Avenida Isabel la Católica y Avenida 12 de Octubre.

Descripción

Optimización y despacho integral de la carga registral del cantón. Durante el ejercicio fiscal, la institución logró procesar el 100 % de los trámites ingresados, mediante procesos eficientes de inscripción y certificación. La gestión técnica permitió la emisión de 55.822 certificados y la ejecución de 44.480 inscripciones.

Problema que resuelve

La intervención técnica soluciona la demora en la obtención de documentos legales, mejora la productividad administrativa y garantiza la certeza jurídica para los usuarios que requieren sus servicios.

Inversión total

Actividad ejecutada mediante autogestión, utilizando el talento humano de la propia dependencia.

Beneficiarios directos

- 36.072 personas.
- 132.568 trámites despachados.

Ejecución 2025 con resultados cuantificables (KPIs)

- Disminución del 75 % en el índice de quejas y reclamos, reflejando una mejora sustancial en la calidad del servicio y la atención al cliente. de redes sociales, medios de comunicación tradicionales y digitales.



Dirección Administrativa





Amor x mi barrio

Entidad ejecutora

Unidad de Mantenimiento.

Ubicación

Zona Urbana.

Descripción

Vinculación estratégica de la Corporación Municipal con los barrios a través de acciones directas de mantenimiento y mejoras de obras menores. El proyecto se fundamenta en un modelo de cogestión participativa y autogestionaria, donde la municipalidad y los vecinos trabajan de forma mancomunada. La meta institucional establecida es la intervención de 40 espacios comunitarios.

Problema que resuelve

Deterioro de la infraestructura barrial, específicamente en casas comunales y canchas deportivas. La intervención mitiga el deterioro físico de estos espacios, solucionando problemas de inseguridad y recuperando áreas para el uso comunitario, el deporte y la integración social.

Inversión total

USD 188.351,16.

Beneficiarios directos

14.800 personas aprox.

Beneficiarios indirectos

44.000 personas aprox.

Ejecución 2024 con resultados cuantificables (KPIs)

- Intervención integral y mantenimiento de 30 casas comunales pertenecientes al GAD Municipal del cantón Cuenca.
- Mejora y adecuación de 7 canchas deportivas, devolviendo áreas seguras para el esparcimiento barrial.

Ejecución 2025 con resultados cuantificables (KPIs)

- Priorización de la infraestructura deportiva con la intervención en 26 canchas deportivas.
- Ejecución de obras de mantenimiento y mejora en 11 casas comunales.



¡Tu respaldo es el corazón de lo que logramos!

Contigo forjamos la nueva realidad de Cuenca,
con hechos y obras al servicio de todos.

Sigamos trabajando por un futuro donde el
amor por Cuenca nos impulse a romper barreras
porque todos tenemos igual dignidad.

¡Somos el cambio que debe continuar!

AMOR^{FOR}
CUENCA

AMOR POR CUENCA

#ORGULLOSAMENTE CUENCANOS



www.cuenca.gob.ec



ALCAEDÍA DE
CUENCA

2023 - 2027